

An aerial photograph of a village in a valley. In the center, a white church with a bell tower stands on a slight rise. To its left is a cemetery. To its right is a paved area with a few buildings. The foreground shows a vineyard with rows of grapevines. The background features rolling hills and more buildings. The title 'Le Petit Floiracais' is written in a stylized, yellow, 3D font across the top of the image, with decorative flourishes on either side.

Le Petit Floiracais

Bulletin Municipal

Deuxième
semestre
2023

Sommaire

Commune de Floirac
Charente Maritime



Le journal de Floirac
Edition 2^{ème} semestre 2023

Directeur de publication
Rédacteur en chef
Bernard LAUMONIER

Rédaction
Sylvie Laumonier
Nelly MELINE
Jean-Luc TERON

Mise en page
Jean-Luc TERON

Commission communication
Secrétariat mairie
Tel : 05.46.90.63.61

Imprimerie
Imprimerie Charrier Gémozac

Crédit Photo et illustration
Mairie de Floirac
P. Vivier

Couverture
Imprimerie Charrier Gémozac

Reproduction interdite, tous droits réservés

M A I R I E
DE
F L O I R A C
CHARENTE-MARITIME
2, rue de la Mairie
17120

Téléphone 05 46 90 63 61
mairie@floirac17.fr
www.floirac17.fr

| | |
|--|-----------|
| Le mot du maire | 3 |
| Infos pratiques | 4 |
| Agenda FLOIRAC | 4 |
| Annonces | 4 |
| Etat civil | 6 |
| Les secteurs d'activités de Floirac | 6 |
| Mémento | 7 |
| Délibérations du conseil municipal | 8 |
| Travaux | 17 |
| Informations de la commune | 18 |
| Plan Communal de Sauvegarde (PCS) de Floirac (en cours de révision) | 18 |
| OLD : Obligation Légale de Débroussaillage | 19 |
| Accès Internet via la fibre optique ... Du nouveau ? | 22 |
| Eau 17 : Une délégation de la commune en visite à l'usine Lucien Grand | 23 |
| La vie de notre commune | 24 |
| Les Kids de Floirac 17 | 24 |
| Comité des fêtes | 25 |
| Commémoration 8 mai 2023 | 26 |
| ACCA Floirac | 26 |
| MAM : La Maison des Loulous | 27 |
| Atelier de généalogie de Floirac et Mortagne | 28 |
| Un peu de détente | 31 |
| Histoires de rire | 31 |
| Sudoku | 32 |
| Mots croisés | 33 |
| Vos trucs et astuces | 34 |
| Solutions des jeux | 35 |

Le mot du maire

Floiracaises, Floiracais, Chers Amis,

Et voilà !!! 3 ans de passés depuis les élections municipales. Cela passe vite 3 ans ; surtout pratiquement pieds et mains liés après une crise COVID de quasiment de 2 années.

Dans la mairie, les dossiers arrivent quand même ; mais comment les traiter quand l'administration est au point mort ?

Coralie a beau se battre tous les jours avec son ordinateur, envoyer des mails, prendre le téléphone et essayer de trouver un interlocuteur mais le temps passe sans beaucoup de résultat.

Aujourd'hui au moment où j'écris ces lignes, nous avons l'impression d'avoir retrouvé un régime normal mais toujours encadré par son avalanche de lois, d'arrêtés, de décrets qui nous arrêtent et nous empêchent d'avancer.

Ne vous inquiétez pas ! L'équipe en place tient la route, se bat chaque instant pour un jour meilleur !

Solidairement et TOUS ENSEMBLE nous y arriverons, je vous le promets.

Je vous donne, rendez-vous le 14 juillet à 11h30 pour des réjouissances autour d'un buffet convivial et musical pendant lequel nous pourrons échanger, si vous le souhaitez.

N.B surprise prévue à 11h30

En espérant vous retrouver nombreux

Vous pouvez compter sur ma détermination
Republicaine
Le Maire
Bernard Laumonier

Infos pratiques

Agenda FLOIRAC

| | |
|--------------|--|
| 13 juillet | Fête de la bière de 19h à 2h (nouveau comité des fêtes) |
| 14 juillet | Apéritif citoyen à 11h30 sur invitation |
| 14 août | Eclade de moules organisée par le Comité des fêtes à 19h30 |
| 31 août | Jeudis musicaux à l'église de Floirac à 21h00 |
| 2 et 3 sept. | Ball Trap (A.C.C.A de Floirac) |
| 9 sept. | Fête du patrimoine et des traditions populaires |
| 21 octobre | Matinée citoyenne |

Annonces

Fermeture de la mairie Pendant la période estivale, la mairie sera fermée du vendredi 11 août 2023 à 12h45, jusqu'au lundi 4 septembre 2023 à 8 heures.

Emploi d'été A partir de cette année, la mairie propose à un jeune de la commune, garçon ou fille âgé(e) de 16 à 18 ans au plus, volontaire, de travailler en juillet et août pour la commune, moyennant rémunération, pendant une période de 15 jours, sur des tâches administratives ou techniques. Si vous êtes intéressés, contacter la mairie au 05 46 90 63 61.

Contrat local de santé

Recueil des attentes de la population

La Communauté d'Agglomération Royan Atlantique (CARA) est engagée dans une politique locale de santé publique, en faveur de l'amélioration de l'offre de soins et de la prévention, et pour la réduction des inégalités sociales et territoriales de santé. Un Contrat Local de Santé (CLS) a été signé en 2022 avec l'Agence Régionale de Santé afin de préciser les objectifs et mobiliser les moyens permettant d'améliorer l'état de santé de la population, l'accès aux soins et les parcours de santé, notamment pour les personnes vulnérables.

Vos représentants locaux au CLS, Bernard Laumonier (Maire) et Philippe Vivier, souhaiteraient connaître vos besoins et vos attentes en matière de soins et de prévention en santé, afin de les présenter à la CARA (réponse attendue avant le 1^{er} août). Vous pouvez exprimer vos réflexions par tout moyen à votre convenance (courrier postal adressé au Maire ou par mail à mairie@floirac17.fr, ou encore en remplissant le formulaire accessible depuis la page d'accueil du site www.floirac17.fr

Merci pour votre participation.

Accueillir des personnes âgées

L'accueil familial d'une personne âgée ou d'un adulte handicapé consiste pour un particulier ou un couple, à le ou les accueillir à son domicile, à titre onéreux. Vous devez assurer divers services dont l'hébergement et l'entretien, dans la

limite de trois personnes. Si vous êtes intéressés par ce métier solidaire à domicile ou si vous cherchez une place disponible en famille d'accueil, contactez les services du département au 05 46 31 73 36 ou au 05 46 31 73 32 ou encore par courriel à l'adresse da-esms@charente-maritime.fr. Plus d'informations sur le site www.charente-maritime.fr.

Aide au maintien à domicile des personnes âgées

La Communauté d'Agglomération Royan Atlantique a intégré dans son programme d'intérêt général (PIG) un volet spécial «aide au maintien à domicile». L'objectif de ce dispositif est de participer activement à la vie des personnes âgées ou handicapées en facilitant leur maintien à domicile, par l'installation d'une rampe d'escalier, le remplacement d'une baignoire par une douche de plain-pied, l'installation de volets roulants ou encore la surélévation d'un WC. Ce dispositif est ouvert aux propriétaires occupants et domiciliés sur l'une des 33 communes de la CARA. Il est également soumis à conditions de ressources. Les personnes intéressées peuvent bénéficier d'un accompagnement complet jusqu'à la fin des travaux, après une évaluation des besoins réalisée par un professionnel de santé (ergothérapeute) et un bilan financier. Pour tout renseignement complémentaire, contactez le service Cara Renov' au [05 46 22 19 36](tel:0546221936) / cararenov@agallo-royan.fr.



Devenir pompier volontaire

Le département de la Charente-Maritime recherche pour les casernes de pompiers dont celles de Saint-Fort et Mortagne, des jeunes volontaires à partir de 15 ans. S'adresser à David BENEST au 06 71 90 73 99.

Internet

Retrouver l'ensemble des articles du Petit Floiracais et bien d'autres informations sur le site de la commune www.Floirac17.fr

Etat civil



Naissance sur la commune

Méline, Iris LYS 22 décembre 2022 (née à SAINTES)

Shenzy TRUFFANDIER LAVAUD 29 janvier 2023 (née à FLOIRAC)

Décès de la commune

Marie-José, Charlotte, Alice THOMAS 04 novembre 2022

Albert, Armand ROBERT 9 décembre 2022

Lucien ARCOURT 16 janvier 2023

Chantal, Antoinette, Yvette JOSELJ 24 janvier 2023

Gilles PLANTADE 16 mars 2023

Jean, Claude LAGARDE 17 avril 2023

Marie-Fernande RENOUE 29 mai 2023

Guy GARECHE 29 juin 2023



Les secteurs d'activités de Floirac

Les artisans de Floirac

| | | |
|--------------------|-------------------------------|----------------|
| Paysagiste | THIBAUT Jessy | 06.34.02.04.80 |
| | FOUCHIER Grégoire et Caroline | 05.46.95.94.17 |
| Plombier | BELON Olivier | 05.46.90.62.48 |
| Menuisier | MUSSEAU / GUILLON SA | 06.61.95.68.93 |
| Informaticien | SEGUIN Philippe | 05.46.95.40.59 |
| Peintre Décorateur | HERBE Nicolas | 06.18.51.24.70 |

Les producteurs de Floirac

| | | |
|--------------------|--------------------------------------|----------------|
| Miel | GUERIN Loïc | 06.77.60.60.61 |
| | ROBERT Christian | 05.46.90.60.29 |
| Vins et Spiritueux | SCEA Boissard (Domaine des Brizards) | 05.46.49.93.83 |
| | BOISSARD Paul | 05.46.90.64.46 |
| | ROBERT Patrice | 07.70.93.20.46 |
| Viande au détail | EARL Les Belous | 06.77.60.60.61 |
| Maraîchage | MORANDIERE Sylvie | 06.80.72.05.84 |

Autres activités sur Floirac

| | | |
|-----------------------|--------------------------|----------------|
| M.A.M. | La maison des loulous | 05.46.94.83.48 |
| Assistante maternelle | DROUET Angie | 06.70.81.78.69 |
| Centre équestre | GUERIN Stéphanie | 06.77.60.60.61 |
| Chambre Funéraire | Pompes Funèbres BROSSARD | 05.46.49.10.73 |
| Ecole de musique | GRENEE Clarisse | 06.98.50.98.10 |

Mémento

Urgences

S.A.M.U : 15

Pompiers : 18 ou 112 (numéro international) avec un portable.

Gendarmerie : 17 MIRAMBEAU : 05.46.49.60.71

Centre antipoison : 05.56.96.40.80

Mairie

Tél : 05.46.90.63.61 Mail : mairie@floirac17.fr Site : www.floirac17.fr

Horaires d'ouverture : la mairie est ouverte au public du lundi au jeudi de 9h à 11h45 et le vendredi de 9h à 12h45.

Ordures ménagères

Les poubelles sont ramassées :

- Poubelle verte : mardi matin.
- Poubelle jaune : jeudi matin toutes les deux semaines.

Les poubelles doivent être sorties la veille au soir

Déchetterie de Brie-sous-Mortagne

Ouverte les lundis, mardis, vendredis et samedis de 9h à 11h45 et 14h à 17h45.

C.A.R.A. La communauté d'agglomération de Royan atlantique est joignable au 05 46 22 19 20. Vous pouvez également consulter le site <https://www.agglo-royan.fr/>

Médecins

Mortagne-sur-Gironde

- Dr Moreau Camille : 05.46.97.94.94

Saint-Fort-sur-Gironde

- Dr Henry Philippe : 05.46.04.49.80

- Dr Jean Stéphane : 05.46.70.88.32 (Cardiologue)

Pharmacies

Saint-Fort-sur-Gironde : 18 av du champ de foire 05.46.49.95.14

Mortagne-sur-Gironde : 56 grande rue 05.46.90.61.58

Cabinets

Saint-Fort-sur-Gironde

Infirmiers

• Cabinet infirmiers Agnès et Laurent : 05.46.49.95.82

• Cabinet St Fortais : 05.46.49.95.89

Mortagne-sur-Gironde

• Ravet Audrey : 05.46.90.63.37

Diététicienne

Mme Sandrine Berger : 06.88.76.71.45 Saint-Fort-sur-Gironde

Masseur

Szumiec Anna 09.88.01.69.62

kinésithérapeute

Taxis et ambulances

SARL VERDON à Brie-sous-Mortagne : 05.46.94.12.03

Ostéopathe

Legendre Vianney 06 59 78 66 21

Comité des fêtes

Mme Alexia Vallée Présidente du comité des fêtes 06.83.20.27.25

ACCA Floirac

M. Christophe Renaud Président de l'ACCA Floirac 06.89.49.07.08

Les Kids de Floirac

Mme Coralie MUSSEAU 06.83.36..29.25 WhattApp

17

Délibérations du conseil municipal -----

Nous vous présentons les objets et résultats des délibérés pour information. Ce résumé ne remplace pas une lecture complète des documents officiels qui restent consultables sur le site de la commune (www.floirac17.fr) ou à la mairie.

| Délibérations | Objet et résultats des votes | | | | | | | | | | | | | | | | | | |
|------------------------|--|------------------|-----------------|------------------|---------------|--------------|------------------|----------------|---------|-----|--|-----------------|-----------------|---------------|-----|-----|----------------|-----|------|
| d.1-2023 16/01/2023 | <p>Objet : Décision budgétaire modificative n°5 : virement de crédits et vote de crédits supplémentaires année 2022</p> <p>Monsieur Le Maire informe l'Assemblée présente qu'il y a lieu de voter les crédits supplémentaires suivants et de procéder à un virement de crédits afin de permettre le règlement d'une dépense engagée par la CARA (Communauté d'Agglomération Royan Atlantique), soit pour l'attribution de compensation de la GEPU (Gestion des Eaux Pluviales Urbaines) ;</p> <table border="0"> <tr> <td>chapitre 014</td> <td>Article 739211</td> <td>+ 8 457.93 €uros</td> </tr> <tr> <td>Chapitre 012</td> <td>Article 6413</td> <td>- 8 457.93 €uros</td> </tr> </table> | chapitre 014 | Article 739211 | + 8 457.93 €uros | Chapitre 012 | Article 6413 | - 8 457.93 €uros | | | | | | | | | | | | |
| chapitre 014 | Article 739211 | + 8 457.93 €uros | | | | | | | | | | | | | | | | | |
| Chapitre 012 | Article 6413 | - 8 457.93 €uros | | | | | | | | | | | | | | | | | |
| d.2-2023 30/01/2023 | <p>Objet : Tarifs des salles des fêtes communales à compter du 1^{er} mars 2023.</p> <p>Monsieur le Maire demande au Conseil Municipal de fixer les tarifs de location des salles communales à compter du 1^{er} mars 2023. Après en avoir délibéré, le Conseil Municipal décide de fixer les tarifs de location des salles communales situées « 14D rue de la Mairie » et « rue Charlemagne » à compter du 1^{er} mars 2023, comme suit :</p> <p>Les périodes : Printemps / été : 20 mars au 22 septembre Automne / hiver : 23 septembre au 19 mars</p> <p><u>Pour les habitants :</u></p> <table border="1"> <thead> <tr> <th></th> <th>Printemps / été</th> <th>Automne / hiver</th> </tr> </thead> <tbody> <tr> <td>1 jour</td> <td>40€</td> <td>50€</td> </tr> <tr> <td>2 jours</td> <td>70€</td> <td>90€</td> </tr> </tbody> </table> <p><u>Pour les extérieurs :</u></p> <table border="1"> <thead> <tr> <th></th> <th>Printemps / été</th> <th>Automne / hiver</th> </tr> </thead> <tbody> <tr> <td>1 jour</td> <td>50€</td> <td>60€</td> </tr> <tr> <td>2 jours</td> <td>80€</td> <td>100€</td> </tr> </tbody> </table> <p>Montant de la caution : 150.00 €</p> <p>Location de vaisselle : 10.00 €</p> | | Printemps / été | Automne / hiver | 1 jour | 40€ | 50€ | 2 jours | 70€ | 90€ | | Printemps / été | Automne / hiver | 1 jour | 50€ | 60€ | 2 jours | 80€ | 100€ |
| | Printemps / été | Automne / hiver | | | | | | | | | | | | | | | | | |
| 1 jour | 40€ | 50€ | | | | | | | | | | | | | | | | | |
| 2 jours | 70€ | 90€ | | | | | | | | | | | | | | | | | |
| | Printemps / été | Automne / hiver | | | | | | | | | | | | | | | | | |
| 1 jour | 50€ | 60€ | | | | | | | | | | | | | | | | | |
| 2 jours | 80€ | 100€ | | | | | | | | | | | | | | | | | |
| d.3-2023 30/01/2023 | <p>Objet : Tarifs forfaitaires pour les photocopies réalisées en mairie à compter du 07 février 2023</p> <p>Monsieur le Maire demande au Conseil Municipal de fixer les tarifs forfaitaires pour les photocopies réalisées en mairie à compter du 7 février 2023. Après en avoir délibéré, le Conseil Municipal décide de fixer les tarifs forfaitaires pour les photocopies réalisées en mairie à compter du 7 février 2023, comme suit :</p> <table border="1"> <thead> <tr> <th>Tranches</th> <th>Tarifs</th> </tr> </thead> <tbody> <tr> <td>De 1 à 5</td> <td>Gratuit</td> </tr> <tr> <td>De 6 à 10</td> <td>1.00 € la copie</td> </tr> <tr> <td>De 11 à 20</td> <td>20.00 €</td> </tr> </tbody> </table> | Tranches | Tarifs | De 1 à 5 | Gratuit | De 6 à 10 | 1.00 € la copie | De 11 à 20 | 20.00 € | | | | | | | | | | |
| Tranches | Tarifs | | | | | | | | | | | | | | | | | | |
| De 1 à 5 | Gratuit | | | | | | | | | | | | | | | | | | |
| De 6 à 10 | 1.00 € la copie | | | | | | | | | | | | | | | | | | |
| De 11 à 20 | 20.00 € | | | | | | | | | | | | | | | | | | |

| Délibérations | Objet et résultats des votes | |
|------------------------|--|-------------------------------|
| | De 21 à 30 | 30.00 € |
| | De 31 à 50 | 50.00 € |
| | Plus de 50 | Etude personnalisée en mairie |
| | Gratuités pour les associations de la commune | |
| d.4-2023 30/01/2023 | <p>Objet : Convention de mise à disposition à titre gratuit d'un bâtiment communal à un administré pour une courte durée.</p> <p>Monsieur Le Maire expose au Conseil Municipal d'établir une convention de mise à disposition d'un bâtiment communal, à titre gratuit, à un administré, Romain DUMAS demeurant, 5 rue de la côte de Beauté – Mageloup – 17120 FLOIRAC pour une durée de 3 mois à compter 1^{er} mars 2023. Après en avoir délibéré, le Conseil municipal émet un avis favorable à cette convention et autorise Mr Le Maire à signer tous documents corroborant.</p> | |
| d.5-2023 30/01/2023 | <p>Objet : Convention mise à disposition à titre gratuit d'un bâtiment communal aux associations communales</p> <p>Monsieur Le Maire expose au Conseil Municipal que la commune de Floirac veut protéger ses associations en mettant à disposition à titre gratuit par le biais d'un « PRET A USAGE » à durée indéterminée n'excédant pas 99 ans.</p> <p>Les associations concernées :</p> <ul style="list-style-type: none"> • A.C.C.A de FLOIRAC, Président de Christophe RENAUD, déclarée à la Préfecture sous le numéro de D33027739159 en date du 18 décembre 1968. Bâtiment cadastré : ZS79, 2 rue de la mairie, derrière l'atelier communal. • COMITE DES FÊTES, Présidente Alexia VALLEE, déclarée à la Préfecture sous le numéro de W174002309 en date du 29 mai 1978. Bâtiment cadastré : ZS79 et ZR105, 2 rue de la mairie, la mairie + derrière l'atelier communal. • LES KIDS DE FLOIRAC17, Présidente Coralie MUSSEAU, déclarée à la Préfecture sous le numéro de W174006750 en date du 20 janvier 2022, 395A555. Bâtiment cadastré : 392A555, Rue des Albatros, Saint Romain sur Gironde <p>Après en avoir délibéré, le Conseil Municipal, à l'unanimité décide de mettre à disposition les bâtiments précités aux associations, suivant un « CONTRAT DE PRET A USAGE » convenu ensemble, et autorise Monsieur Le Maire à signer tous les documents afférents à ce dossier, et notamment le « Contrat prêt à usage »</p> | |
| d.6-2023 30/01/2023 | <p>Objet : Désignation des membres de la commission de travail et de réflexion « Contrat Local Santé »</p> <p>Monsieur Le Maire expose au Conseil Municipal que suite à la création de la commission Contrat Local Santé à la CARA (Communauté d'Agglomération Royan Atlantique), il nous faut désigner des membres, un titulaire et un suppléant pour y représenter la commune. Après en avoir délibéré, le Conseil Municipal décide de nommer :</p> <ul style="list-style-type: none"> - Titulaire : Philippe VIVIER - Suppléant : Bernard LAUMONIER | |
| d.7-2023 30/01/2023 | <p>Objet : Participation / subvention à la Maison Familiale Rurale de CRAVANS</p> <p>Monsieur le Maire communique à son Conseil Municipal, la sollicitation de La Maison Familiale Rurale de CRAVANS pour une demande de subvention pour participer aux frais de fonctionnement d'un élève de notre commune dans leur établissement. Après en avoir délibéré, le Conseil Municipal, à l'unanimité décide de donner une subvention d'un montant de 200.00 euros et autorise Monsieur Le Maire à signer tous les documents afférents à ce dossier.</p> | |
| d.8-2023 30/01/2023 | <p>Objet : Modification des horaires d'éclairage public</p> <p>Monsieur Le Maire informe son Conseil Municipal de la nécessité de lutter contre la pollution lumineuse, les émissions de gaz à effet de serre et de réduire la consommation d'énergie et propose</p> | |

| Délibérations | Objet et résultats des votes | | | | | | | | | | | | | | | | | | | | | | | | | | |
|---------------------------------|---|------------|------------------|------------|------------------|--------------------------|------------------|--------------------|-----------------|------------------------------|------------------|------------|------------------|------------|------------------|--------------------------|-----------------|--------------------|-----------------|------------|------------------|------------|------------------|--------------------------|------------------|--------------------|-----------------|
| | <p>un temps d'éclairage le matin de 6h30 à l'aube et le soir du crépuscule à 22h00. Après en avoir délibéré, le Conseil Municipal, à l'unanimité donne un avis favorable de diminuer le temps d'éclairage des candélabres de la commune, et autorise Monsieur Le Maire à signer tous les documents afférents à ce dossier.</p> | | | | | | | | | | | | | | | | | | | | | | | | | | |
| <p>d.9-2023 20/03/2023</p> | <p>Objet : Compte de gestion 2022</p> <p>Après s'être fait présenter les budgets primitifs et supplémentaires de l'exercice 2022 et les décisions modificatives qui s'y rattachent, les titres définitifs des créances à recouvrer, le détail des dépenses effectuées et celui des mandats délivrés, les bordereaux de titres de recettes, les bordereaux des mandats, le compte de gestion dressé par le Receveur accompagné des états de développement des comptes de tiers ainsi que l'état de l'Actif, l'état du Passif, l'état des restes à recouvrer et l'état des restes à payer.</p> <p>Après avoir entendu et approuvé le compte administratif de l'exercice 2022. Après s'être assuré que le receveur a repris dans ses écritures le montant de chacun des soldes figurant au bilan de l'exercice 2021, celui de tous les titres de recettes émis et celui de tous les mandats de paiement ordonnancés et qu'il a procédé à toutes les opérations d'ordre qu'il lui a été prescrit de passer dans ses écritures.</p> <p>Considérant</p> <p>1° statuant sur l'ensemble des opérations effectuées du premier janvier 2022 au 31 décembre 2022, y compris celles relatives à la journée complémentaire ;</p> <p>2° statuant sur l'exécution du budget de l'exercice 2022 en ce qui concerne les différentes sections budgétaires et budgets annexes ;</p> <p>3° statuant sur la comptabilité des valeurs inactives ;</p> <p>Le Conseil Municipal déclare que le compte de gestion dressé, pour l'exercice 2022 par le Receveur, visé et certifié conforme par l'ordonnateur, n'appelle ni observation ni réserve de sa part.</p> | | | | | | | | | | | | | | | | | | | | | | | | | | |
| <p>d.10-2023 20/03/2023</p> | <p>Objet : Compte administratif 2022</p> <p>Le Conseil Municipal, réuni sous la présidence de monsieur Michel VALLEE, délibérant sur le compte administratif de l'exercice 2022 dressé par Monsieur Bernard LAUMONIER, Maire, après s'être fait présenter le budget primitif et les décisions modificatives de l'exercice considéré, lui donne acte de la présentation du compte administratif, lequel peut se résumer comme suit :</p> <p><u>Section de fonctionnement</u></p> <table data-bbox="300 1294 893 1473"> <tr> <td>Dépenses :</td> <td>323 049.47 Euros</td> </tr> <tr> <td>Recettes :</td> <td>479 189.79 Euros</td> </tr> <tr> <td>Excédent de l'exercice :</td> <td>156 140.32 Euros</td> </tr> <tr> <td>Excédent reporté :</td> <td>79 965.16 Euros</td> </tr> <tr> <td>Excédent global de clôture :</td> <td>236 105.48 Euros</td> </tr> </table> <p><u>Section d'investissement</u></p> <table data-bbox="300 1534 893 1675"> <tr> <td>Dépenses :</td> <td>278 900.78 Euros</td> </tr> <tr> <td>Recettes :</td> <td>293 661.12 Euros</td> </tr> <tr> <td>Excédent de l'exercice :</td> <td>14 760.34 Euros</td> </tr> <tr> <td>Excédent reporté :</td> <td>32 754.55 Euros</td> </tr> </table> <p>Résultat de clôture de la section d'investissement : 47 514.89 Euros</p> <p>Après en avoir délibéré, ce document est adopté à l'unanimité Le Conseil Municipal, réuni sous la présidence de monsieur Michel VALLEE, délibérant sur le compte administratif de l'exercice 2022 dressé par Monsieur Bernard LAUMONIER, Maire, après s'être fait présenter le budget primitif et les décisions modificatives de l'exercice considéré, lui donne acte de la présentation du compte administratif, lequel peut se résumer comme suit :</p> <p><u>Section de fonctionnement</u></p> <table data-bbox="300 1944 893 2078"> <tr> <td>Dépenses :</td> <td>323 049.47 Euros</td> </tr> <tr> <td>Recettes :</td> <td>479 189.79 Euros</td> </tr> <tr> <td>Excédent de l'exercice :</td> <td>156 140.32 Euros</td> </tr> <tr> <td>Excédent reporté :</td> <td>79 965.16 Euros</td> </tr> </table> | Dépenses : | 323 049.47 Euros | Recettes : | 479 189.79 Euros | Excédent de l'exercice : | 156 140.32 Euros | Excédent reporté : | 79 965.16 Euros | Excédent global de clôture : | 236 105.48 Euros | Dépenses : | 278 900.78 Euros | Recettes : | 293 661.12 Euros | Excédent de l'exercice : | 14 760.34 Euros | Excédent reporté : | 32 754.55 Euros | Dépenses : | 323 049.47 Euros | Recettes : | 479 189.79 Euros | Excédent de l'exercice : | 156 140.32 Euros | Excédent reporté : | 79 965.16 Euros |
| Dépenses : | 323 049.47 Euros | | | | | | | | | | | | | | | | | | | | | | | | | | |
| Recettes : | 479 189.79 Euros | | | | | | | | | | | | | | | | | | | | | | | | | | |
| Excédent de l'exercice : | 156 140.32 Euros | | | | | | | | | | | | | | | | | | | | | | | | | | |
| Excédent reporté : | 79 965.16 Euros | | | | | | | | | | | | | | | | | | | | | | | | | | |
| Excédent global de clôture : | 236 105.48 Euros | | | | | | | | | | | | | | | | | | | | | | | | | | |
| Dépenses : | 278 900.78 Euros | | | | | | | | | | | | | | | | | | | | | | | | | | |
| Recettes : | 293 661.12 Euros | | | | | | | | | | | | | | | | | | | | | | | | | | |
| Excédent de l'exercice : | 14 760.34 Euros | | | | | | | | | | | | | | | | | | | | | | | | | | |
| Excédent reporté : | 32 754.55 Euros | | | | | | | | | | | | | | | | | | | | | | | | | | |
| Dépenses : | 323 049.47 Euros | | | | | | | | | | | | | | | | | | | | | | | | | | |
| Recettes : | 479 189.79 Euros | | | | | | | | | | | | | | | | | | | | | | | | | | |
| Excédent de l'exercice : | 156 140.32 Euros | | | | | | | | | | | | | | | | | | | | | | | | | | |
| Excédent reporté : | 79 965.16 Euros | | | | | | | | | | | | | | | | | | | | | | | | | | |

| Délibérations | Objet et résultats des votes | | | | | | | | | | | | | | | | | | | | |
|--------------------------------|---|---|------------------------|---|---------------------------|-------|---------|--------------------------------|-------|--------|------------------------|-------|---------|-------|-----------------|---------------------------|-------|--------------------------------|-------|------------------------|-------|
| | <p>Excédent global de clôture : 236 105.48 Euros</p> <p><u>Section d'investissement</u></p> <p>Dépenses : 278 900.78 Euros Recettes : 293 661.12 Euros Excédent de l'exercice : 14 760.34 Euros Excédent reporté : 32 754.55 Euros Résultat de clôture de la section d'investissement : 47 514.89 Euros</p> <p>Après en avoir délibéré, ce document est adopté à l'unanimité sans la présence de Monsieur Le Maire comme le veut cet exercice.</p> | | | | | | | | | | | | | | | | | | | | |
| d.11-2023 20/03/2023 | <p>Le Conseil Municipal, après avoir entendu le compte administratif de l'exercice 2022, considérant l'exercice clos, statuant sur l'affectation du résultat de fonctionnement de l'exercice 2022 et constatant que le compte administratif présente :</p> <ul style="list-style-type: none"> - un excédent de fonctionnement de 156 140.32 Euros pour l'exercice 2022 - un excédent antérieur reporté de 79 965.16 Euros <p>décide, à l'unanimité, d'affecter le résultat de la section de fonctionnement du budget principal comme suit:</p> <ul style="list-style-type: none"> - Excédent au 31/12/2022 : 236 105.48 Euros - Affectation complémentaire en réserve (1068) : 140 000.00 Euros - Affectation à l'excédent reporté : 96 105.48 Euros | | | | | | | | | | | | | | | | | | | | |
| d.12-2023 20/03/2023 | <p>Objet : Taux d'imposition des taxes locales pour l'année 2023.</p> <p>Monsieur Le Maire présente à l'assemblée l'état des taxes locales 2023 transmis par la DGFiP (Direction Générale des Finances Publiques). Il fait état des bases impositions prévisionnelles pour 2023 et rappelle les taux de 2022</p> <table border="1" data-bbox="300 1081 1517 1256"> <thead> <tr> <th>TAXES</th> <th>TAUX DE REFERENCE 2022</th> <th>BASES D'IMPOSITION PREVISIONNELLES 2022</th> </tr> </thead> <tbody> <tr> <td>Taxe Foncière Bâtie (TFB)</td> <td>37.04</td> <td>402 000</td> </tr> <tr> <td>Taxe Foncière Non Bâtie (TFNB)</td> <td>44.07</td> <td>84 100</td> </tr> <tr> <td>Taxe d'Habitation (TH)</td> <td>11.02</td> <td>140 316</td> </tr> </tbody> </table> <p>Après débat et considérant les nécessités budgétaires de cet exercice, le Conseil Municipal décide à l'unanimité de fixer les taux des taxes locales pour l'année 2023 comme suit :</p> <table border="1" data-bbox="300 1397 1517 1541"> <thead> <tr> <th>TAXES</th> <th>TAUX VOTES 2023</th> </tr> </thead> <tbody> <tr> <td>Taxe Foncière Bâtie (TFB)</td> <td>37.50</td> </tr> <tr> <td>Taxe Foncière Non Bâtie (TFNB)</td> <td>44.62</td> </tr> <tr> <td>Taxe d'Habitation (TH)</td> <td>11.16</td> </tr> </tbody> </table> <p>Soit une variation de proportionnelle à la hausse de 1.25% et autorise Monsieur le Maire à signer tout document corroborant cette décision et notamment l'état 1259.</p> | TAXES | TAUX DE REFERENCE 2022 | BASES D'IMPOSITION PREVISIONNELLES 2022 | Taxe Foncière Bâtie (TFB) | 37.04 | 402 000 | Taxe Foncière Non Bâtie (TFNB) | 44.07 | 84 100 | Taxe d'Habitation (TH) | 11.02 | 140 316 | TAXES | TAUX VOTES 2023 | Taxe Foncière Bâtie (TFB) | 37.50 | Taxe Foncière Non Bâtie (TFNB) | 44.62 | Taxe d'Habitation (TH) | 11.16 |
| TAXES | TAUX DE REFERENCE 2022 | BASES D'IMPOSITION PREVISIONNELLES 2022 | | | | | | | | | | | | | | | | | | | |
| Taxe Foncière Bâtie (TFB) | 37.04 | 402 000 | | | | | | | | | | | | | | | | | | | |
| Taxe Foncière Non Bâtie (TFNB) | 44.07 | 84 100 | | | | | | | | | | | | | | | | | | | |
| Taxe d'Habitation (TH) | 11.02 | 140 316 | | | | | | | | | | | | | | | | | | | |
| TAXES | TAUX VOTES 2023 | | | | | | | | | | | | | | | | | | | | |
| Taxe Foncière Bâtie (TFB) | 37.50 | | | | | | | | | | | | | | | | | | | | |
| Taxe Foncière Non Bâtie (TFNB) | 44.62 | | | | | | | | | | | | | | | | | | | | |
| Taxe d'Habitation (TH) | 11.16 | | | | | | | | | | | | | | | | | | | | |
| d.13-2023 20/03/2023 | <p>Objet : Vote du budget primitif 2023 – Nomenclature comptable M57</p> <p>Monsieur Le Maire présente le projet de budget primitif 2023, lequel se résume comme suit :</p> <p><u>Section de fonctionnement</u> : 396 247,00 Euros</p> <p><u>Dépenses</u></p> <p>011 Charges à caractère général 139 787,00 € 012 Charges de personnel 129 000,00 € 65 Autres charges de gestion courante 62 350,00 € 66 Charges financières 2 000,00 € 6817 Dotations aux provisions 2 000,00 € 023 Virement à la section d'investissement 50 000,00 €</p> | | | | | | | | | | | | | | | | | | | | |

| Délibérations | Objet et résultats des votes | |
|-------------------------|--|--|
| | 042 Op Ordre de transfert entre sections 022 Dépenses imprévues <u>Recettes</u> 70 Produit des services 73 Impositions directes 74 Dotations et Participations 75 Produits de gestion courante 002 Excédent reporté <u>Section d'investissement :</u> <u>Dépenses</u> 21838 Matériel informatique 2188 Sono 21534 Réseaux d'électricité- mise en place ampoules LED 21321 Logements Saint Romain sur Gironde 21578 Autre matériel technique 2111 Terrains – Les Girauderies- Fondevine 21321 Aménagement terrasse logements 2151 Travaux de voirie-Fondevine -parking logements 21316 Cavurnes 2188 Bâches incendies 2046 Attributions de compensation d'investissement CARA 21534 Opération Budgétaire SDEER 1641 Remb. De la dette en capital des emprunts 165 Dépôts et cautionnements reçus <u>Recettes</u> 1641 Emprunts 001 Résultat reporté 10226 Taxe d'Aménagement 1028 Excédents de fonctionnement capitalisés 2022 1326 Autres établissements publics locaux (SDEER) 2804132 Amortissements 2023 Bâtiments et installations carrefour RD245 021 Virement de la section de fonctionnement | 4 600.00 € 6 510.00 € 5 053,52 € 204 588,00 € 71 500,00 € 19 000,00 € 96 105.48 € <u>622 500,00 Euros</u> 2 000,00 € 2 000,00 € 15 519.00 € 500 000.00 € 2 000.00 € 2 000.00 € 5 000.00 € 45 000.00 € 4 000.00 € 10 000.00 € 10 481.00 € 9 000.00 € 15 000.00 € 500.00 € 370 000.00 € 47 514.89 € 1 385.11 € 140 000.00 € 9 000.00 € 4 600.00 € 50 000,00 € |
| d.14-2023 20/03/2023 | <p>Objet : Demande de subvention départementale pour l'aménagement sécuritaire d'un chemin communal au titre du Schéma Départemental Véloroutes Voies Vertes et Randonnées</p> <p>Monsieur Le Maire informe l'assemblée qu'il y a lieu de faire procéder à des travaux d'aménagement sécuritaire d'un chemin communal, support de la Véloroute Nationale n°80 « Le Canal des 2 Mers à Vélo » le long de la rivière « FONDEVINE », au titre du Schéma Départemental Véloroutes Voies Vertes et Randonnées. Après étude, le devis n°2023/1673 des établissements SAS TP GOYON, 17 150 SAINT BONNET SUR GIRONDE, soit un total hors taxes de 8 844.20 euros HT, soit 10 613.04 euros TTC, est approuvé à l'unanimité par les membres présents</p> <p>Afin de permettre la réalisation de cette opération, le Conseil Municipal décide à l'unanimité de solliciter une demande de subvention départementale dans le cadre du Schéma Départemental</p> | |

| Délibérations | Objet et résultats des votes | | | | | | | | | | | | | | | | | | | | | | | | | | | | | | | | | | | | | | | | | | | | | | | | | | | | | | | | | | | | | | | | | | | | | | | | | | | | | | | | | | | | | | | | | | | | | | | | | | | | | | | | | | | | | | | | |
|-------------------------|--|--------------|-------------------------------------|--------------|-----------------|----------------------|---------|--------|--------|----------------------|---------------------------------|--------|--------|----------------------|-----------------|--------|--------|----------------------|-------------|--------|--------|----------------------|---------------------|-------|--------|--|------------------------|--|-----------------|-------------------------|-------------------------|---------|----------|--|---------------------------|--|-----------------|-------------------------|-----------------|--------|--------|-------------------------|-----------------|--------|--------|-------------------------|------------------|------|-------------------------------------|--|---------------------------|--|------------------|------------------------|----------------|----------|---------|--|--------------------------|--|----------------|-----------------------|---------|---------|---------|-------------------------|-------------------------|--------|--------|-------------------------|------------|--------|---------|--|---------------------------|--|-----------------|---------------------|--------------|--------|--------|---------------------|---------------------------------------|----------|----------|---------------------|----------------------|--------|--------|---------------------|--------------------------|--------|--------|---------------------|---------------------------|-------|-------|---------------------|-----------------------|--------|--------|---------------------|---------------------------------|--------|--------|------------------------|-------------|------|--------|--|--------------------------|--|----------------|
| | <p>Véloroutes Voies et Vertes et Randonnées. Cette participation sera calculée à hauteur de 70% sur le montant de l'opération restant à financer, déduction faite des co-financements.</p> <p>Ainsi, sur la base d'un co-financement de la Région Nouvelle Aquitaine, le plan de financement de l'opération serait de 8 844.20€ HT se décomposant en :</p> <ul style="list-style-type: none"> • Région Nouvelle-Aquitaine (40%) = 3 537.68 € • Autofinancement de la Commune (20% minimum obligatoire) = 1 768.84 € • Département de la Charente-Maritime (jusqu'à 70% du montant restant dû) = 3 537.68€ soit 40% du coût total de l'opération. <p>Le Conseil Municipal autorise Monsieur Le Maire a effectué toutes démarches, signer tous documents corroborant cette décision.</p> | | | | | | | | | | | | | | | | | | | | | | | | | | | | | | | | | | | | | | | | | | | | | | | | | | | | | | | | | | | | | | | | | | | | | | | | | | | | | | | | | | | | | | | | | | | | | | | | | | | | | | | | | | | | | | | | |
| d.15-2023 20/03/2023 | <p>Objet : Participations et subventions 2023</p> <p>Monsieur Le Maire rappelle à son Conseil Municipal, la liste des organismes concernés, avec leur montant, ou la commune de FLOIRAC donne une subvention ou une participation.</p> <p>Après en avoir délibéré, le Conseil Municipal, à l'unanimité approuve le tableau ci-dessous et autorise Monsieur Le Maire à signer tout document corroborant.</p> <table border="1" data-bbox="300 797 1362 2040"> <thead> <tr> <th>Article</th> <th>Libellé</th> <th>Réalisé 2022</th> <th>Prévisions 2023</th> </tr> </thead> <tbody> <tr> <td>6281 - Participation</td> <td>SIMELFA</td> <td>550.00</td> <td>600.00</td> </tr> <tr> <td>6281 - Participation</td> <td>ASSOCIATION DES MAIRES / AMF 17</td> <td>180.26</td> <td>200.00</td> </tr> <tr> <td>6281 - Participation</td> <td>ATEL - ADHESION</td> <td>426.00</td> <td>450.00</td> </tr> <tr> <td>6281 - Participation</td> <td>SPA SAINTES</td> <td>213.00</td> <td>267.60</td> </tr> <tr> <td>6281 - Participation</td> <td>SYNDICAT DEP VOIRIE</td> <td>62.00</td> <td>100.00</td> </tr> <tr> <td></td> <td>TOTAL CPTÉ 6281</td> <td></td> <td>1 617.60</td> </tr> <tr> <td>655 231 – Participation</td> <td>ECOLE DE NAZARETH COZES</td> <td>5052.00</td> <td>2 493.00</td> </tr> <tr> <td></td> <td>TOTAL CPTÉ 655 231</td> <td></td> <td>2 493.00</td> </tr> <tr> <td>655 238 - Participation</td> <td>COMMUNE DE BOIS</td> <td>200.00</td> <td>200.00</td> </tr> <tr> <td>655 238 - Participation</td> <td>COMMUNE GEMOZAC</td> <td>590.00</td> <td>600.00</td> </tr> <tr> <td>655 238 - Participation</td> <td>COMMUNE MORTAGNE</td> <td>0.00</td> <td>2022 et 2023 : 12 017.00</td> </tr> <tr> <td></td> <td>TOTAL CPTÉ 655 238</td> <td></td> <td>12 817.00</td> </tr> <tr> <td>65 568 - Participation</td> <td>SIVOM JEUNESSE</td> <td>7 381.95</td> <td>9500.00</td> </tr> <tr> <td></td> <td>TOTAL CPTÉ 65 568</td> <td></td> <td>9500.00</td> </tr> <tr> <td>657 358 Participation</td> <td>SOLURIS</td> <td>2100.00</td> <td>2138.00</td> </tr> <tr> <td>657 358 - Participation</td> <td>SOLIDARITE CANTON COZES</td> <td>390.51</td> <td>400.40</td> </tr> <tr> <td>657 358 – Participation</td> <td>CCAS COZES</td> <td>990.00</td> <td>1000.00</td> </tr> <tr> <td></td> <td>TOTAL CPTÉ 657 358</td> <td></td> <td>3 538.40</td> </tr> <tr> <td>65 748 – Subvention</td> <td>ACCA FLOIRAC</td> <td>300.00</td> <td>300.00</td> </tr> <tr> <td>65 748 - Subvention</td> <td>ASSOCIATION FONCIERE DE REMENBREMMENT</td> <td>2 000.00</td> <td>2 000.00</td> </tr> <tr> <td>65 748 - Subvention</td> <td>BATTERIE ST FORTAISE</td> <td>250.00</td> <td>250.00</td> </tr> <tr> <td>65 748 - Subvention</td> <td>COMITE DES FÊTES FLOIRAC</td> <td>300.00</td> <td>300.00</td> </tr> <tr> <td>65 748 - Subvention</td> <td>LES GRANDS LIVRES (APVTE)</td> <td>50.00</td> <td>50.00</td> </tr> <tr> <td>65 748 - Subvention</td> <td>LES KIDS DE FLOIRAC17</td> <td>300.00</td> <td>300.00</td> </tr> <tr> <td>65 748 – Subvention</td> <td>SAUVEGARDER ET BIEN TRANSMETTRE</td> <td>100.00</td> <td>100.00</td> </tr> <tr> <td>65 748 – Participation</td> <td>MFR CRAVANS</td> <td>0.00</td> <td>200.00</td> </tr> <tr> <td></td> <td>TOTAL CPTÉ 65 748</td> <td></td> <td>3700.00</td> </tr> </tbody> </table> | Article | Libellé | Réalisé 2022 | Prévisions 2023 | 6281 - Participation | SIMELFA | 550.00 | 600.00 | 6281 - Participation | ASSOCIATION DES MAIRES / AMF 17 | 180.26 | 200.00 | 6281 - Participation | ATEL - ADHESION | 426.00 | 450.00 | 6281 - Participation | SPA SAINTES | 213.00 | 267.60 | 6281 - Participation | SYNDICAT DEP VOIRIE | 62.00 | 100.00 | | TOTAL CPTÉ 6281 | | 1 617.60 | 655 231 – Participation | ECOLE DE NAZARETH COZES | 5052.00 | 2 493.00 | | TOTAL CPTÉ 655 231 | | 2 493.00 | 655 238 - Participation | COMMUNE DE BOIS | 200.00 | 200.00 | 655 238 - Participation | COMMUNE GEMOZAC | 590.00 | 600.00 | 655 238 - Participation | COMMUNE MORTAGNE | 0.00 | 2022 et 2023 : 12 017.00 | | TOTAL CPTÉ 655 238 | | 12 817.00 | 65 568 - Participation | SIVOM JEUNESSE | 7 381.95 | 9500.00 | | TOTAL CPTÉ 65 568 | | 9500.00 | 657 358 Participation | SOLURIS | 2100.00 | 2138.00 | 657 358 - Participation | SOLIDARITE CANTON COZES | 390.51 | 400.40 | 657 358 – Participation | CCAS COZES | 990.00 | 1000.00 | | TOTAL CPTÉ 657 358 | | 3 538.40 | 65 748 – Subvention | ACCA FLOIRAC | 300.00 | 300.00 | 65 748 - Subvention | ASSOCIATION FONCIERE DE REMENBREMMENT | 2 000.00 | 2 000.00 | 65 748 - Subvention | BATTERIE ST FORTAISE | 250.00 | 250.00 | 65 748 - Subvention | COMITE DES FÊTES FLOIRAC | 300.00 | 300.00 | 65 748 - Subvention | LES GRANDS LIVRES (APVTE) | 50.00 | 50.00 | 65 748 - Subvention | LES KIDS DE FLOIRAC17 | 300.00 | 300.00 | 65 748 – Subvention | SAUVEGARDER ET BIEN TRANSMETTRE | 100.00 | 100.00 | 65 748 – Participation | MFR CRAVANS | 0.00 | 200.00 | | TOTAL CPTÉ 65 748 | | 3700.00 |
| Article | Libellé | Réalisé 2022 | Prévisions 2023 | | | | | | | | | | | | | | | | | | | | | | | | | | | | | | | | | | | | | | | | | | | | | | | | | | | | | | | | | | | | | | | | | | | | | | | | | | | | | | | | | | | | | | | | | | | | | | | | | | | | | | | | | | | | | | |
| 6281 - Participation | SIMELFA | 550.00 | 600.00 | | | | | | | | | | | | | | | | | | | | | | | | | | | | | | | | | | | | | | | | | | | | | | | | | | | | | | | | | | | | | | | | | | | | | | | | | | | | | | | | | | | | | | | | | | | | | | | | | | | | | | | | | | | | | | |
| 6281 - Participation | ASSOCIATION DES MAIRES / AMF 17 | 180.26 | 200.00 | | | | | | | | | | | | | | | | | | | | | | | | | | | | | | | | | | | | | | | | | | | | | | | | | | | | | | | | | | | | | | | | | | | | | | | | | | | | | | | | | | | | | | | | | | | | | | | | | | | | | | | | | | | | | | |
| 6281 - Participation | ATEL - ADHESION | 426.00 | 450.00 | | | | | | | | | | | | | | | | | | | | | | | | | | | | | | | | | | | | | | | | | | | | | | | | | | | | | | | | | | | | | | | | | | | | | | | | | | | | | | | | | | | | | | | | | | | | | | | | | | | | | | | | | | | | | | |
| 6281 - Participation | SPA SAINTES | 213.00 | 267.60 | | | | | | | | | | | | | | | | | | | | | | | | | | | | | | | | | | | | | | | | | | | | | | | | | | | | | | | | | | | | | | | | | | | | | | | | | | | | | | | | | | | | | | | | | | | | | | | | | | | | | | | | | | | | | | |
| 6281 - Participation | SYNDICAT DEP VOIRIE | 62.00 | 100.00 | | | | | | | | | | | | | | | | | | | | | | | | | | | | | | | | | | | | | | | | | | | | | | | | | | | | | | | | | | | | | | | | | | | | | | | | | | | | | | | | | | | | | | | | | | | | | | | | | | | | | | | | | | | | | | |
| | TOTAL CPTÉ 6281 | | 1 617.60 | | | | | | | | | | | | | | | | | | | | | | | | | | | | | | | | | | | | | | | | | | | | | | | | | | | | | | | | | | | | | | | | | | | | | | | | | | | | | | | | | | | | | | | | | | | | | | | | | | | | | | | | | | | | | | |
| 655 231 – Participation | ECOLE DE NAZARETH COZES | 5052.00 | 2 493.00 | | | | | | | | | | | | | | | | | | | | | | | | | | | | | | | | | | | | | | | | | | | | | | | | | | | | | | | | | | | | | | | | | | | | | | | | | | | | | | | | | | | | | | | | | | | | | | | | | | | | | | | | | | | | | | |
| | TOTAL CPTÉ 655 231 | | 2 493.00 | | | | | | | | | | | | | | | | | | | | | | | | | | | | | | | | | | | | | | | | | | | | | | | | | | | | | | | | | | | | | | | | | | | | | | | | | | | | | | | | | | | | | | | | | | | | | | | | | | | | | | | | | | | | | | |
| 655 238 - Participation | COMMUNE DE BOIS | 200.00 | 200.00 | | | | | | | | | | | | | | | | | | | | | | | | | | | | | | | | | | | | | | | | | | | | | | | | | | | | | | | | | | | | | | | | | | | | | | | | | | | | | | | | | | | | | | | | | | | | | | | | | | | | | | | | | | | | | | |
| 655 238 - Participation | COMMUNE GEMOZAC | 590.00 | 600.00 | | | | | | | | | | | | | | | | | | | | | | | | | | | | | | | | | | | | | | | | | | | | | | | | | | | | | | | | | | | | | | | | | | | | | | | | | | | | | | | | | | | | | | | | | | | | | | | | | | | | | | | | | | | | | | |
| 655 238 - Participation | COMMUNE MORTAGNE | 0.00 | 2022 et 2023 : 12 017.00 | | | | | | | | | | | | | | | | | | | | | | | | | | | | | | | | | | | | | | | | | | | | | | | | | | | | | | | | | | | | | | | | | | | | | | | | | | | | | | | | | | | | | | | | | | | | | | | | | | | | | | | | | | | | | | |
| | TOTAL CPTÉ 655 238 | | 12 817.00 | | | | | | | | | | | | | | | | | | | | | | | | | | | | | | | | | | | | | | | | | | | | | | | | | | | | | | | | | | | | | | | | | | | | | | | | | | | | | | | | | | | | | | | | | | | | | | | | | | | | | | | | | | | | | | |
| 65 568 - Participation | SIVOM JEUNESSE | 7 381.95 | 9500.00 | | | | | | | | | | | | | | | | | | | | | | | | | | | | | | | | | | | | | | | | | | | | | | | | | | | | | | | | | | | | | | | | | | | | | | | | | | | | | | | | | | | | | | | | | | | | | | | | | | | | | | | | | | | | | | |
| | TOTAL CPTÉ 65 568 | | 9500.00 | | | | | | | | | | | | | | | | | | | | | | | | | | | | | | | | | | | | | | | | | | | | | | | | | | | | | | | | | | | | | | | | | | | | | | | | | | | | | | | | | | | | | | | | | | | | | | | | | | | | | | | | | | | | | | |
| 657 358 Participation | SOLURIS | 2100.00 | 2138.00 | | | | | | | | | | | | | | | | | | | | | | | | | | | | | | | | | | | | | | | | | | | | | | | | | | | | | | | | | | | | | | | | | | | | | | | | | | | | | | | | | | | | | | | | | | | | | | | | | | | | | | | | | | | | | | |
| 657 358 - Participation | SOLIDARITE CANTON COZES | 390.51 | 400.40 | | | | | | | | | | | | | | | | | | | | | | | | | | | | | | | | | | | | | | | | | | | | | | | | | | | | | | | | | | | | | | | | | | | | | | | | | | | | | | | | | | | | | | | | | | | | | | | | | | | | | | | | | | | | | | |
| 657 358 – Participation | CCAS COZES | 990.00 | 1000.00 | | | | | | | | | | | | | | | | | | | | | | | | | | | | | | | | | | | | | | | | | | | | | | | | | | | | | | | | | | | | | | | | | | | | | | | | | | | | | | | | | | | | | | | | | | | | | | | | | | | | | | | | | | | | | | |
| | TOTAL CPTÉ 657 358 | | 3 538.40 | | | | | | | | | | | | | | | | | | | | | | | | | | | | | | | | | | | | | | | | | | | | | | | | | | | | | | | | | | | | | | | | | | | | | | | | | | | | | | | | | | | | | | | | | | | | | | | | | | | | | | | | | | | | | | |
| 65 748 – Subvention | ACCA FLOIRAC | 300.00 | 300.00 | | | | | | | | | | | | | | | | | | | | | | | | | | | | | | | | | | | | | | | | | | | | | | | | | | | | | | | | | | | | | | | | | | | | | | | | | | | | | | | | | | | | | | | | | | | | | | | | | | | | | | | | | | | | | | |
| 65 748 - Subvention | ASSOCIATION FONCIERE DE REMENBREMMENT | 2 000.00 | 2 000.00 | | | | | | | | | | | | | | | | | | | | | | | | | | | | | | | | | | | | | | | | | | | | | | | | | | | | | | | | | | | | | | | | | | | | | | | | | | | | | | | | | | | | | | | | | | | | | | | | | | | | | | | | | | | | | | |
| 65 748 - Subvention | BATTERIE ST FORTAISE | 250.00 | 250.00 | | | | | | | | | | | | | | | | | | | | | | | | | | | | | | | | | | | | | | | | | | | | | | | | | | | | | | | | | | | | | | | | | | | | | | | | | | | | | | | | | | | | | | | | | | | | | | | | | | | | | | | | | | | | | | |
| 65 748 - Subvention | COMITE DES FÊTES FLOIRAC | 300.00 | 300.00 | | | | | | | | | | | | | | | | | | | | | | | | | | | | | | | | | | | | | | | | | | | | | | | | | | | | | | | | | | | | | | | | | | | | | | | | | | | | | | | | | | | | | | | | | | | | | | | | | | | | | | | | | | | | | | |
| 65 748 - Subvention | LES GRANDS LIVRES (APVTE) | 50.00 | 50.00 | | | | | | | | | | | | | | | | | | | | | | | | | | | | | | | | | | | | | | | | | | | | | | | | | | | | | | | | | | | | | | | | | | | | | | | | | | | | | | | | | | | | | | | | | | | | | | | | | | | | | | | | | | | | | | |
| 65 748 - Subvention | LES KIDS DE FLOIRAC17 | 300.00 | 300.00 | | | | | | | | | | | | | | | | | | | | | | | | | | | | | | | | | | | | | | | | | | | | | | | | | | | | | | | | | | | | | | | | | | | | | | | | | | | | | | | | | | | | | | | | | | | | | | | | | | | | | | | | | | | | | | |
| 65 748 – Subvention | SAUVEGARDER ET BIEN TRANSMETTRE | 100.00 | 100.00 | | | | | | | | | | | | | | | | | | | | | | | | | | | | | | | | | | | | | | | | | | | | | | | | | | | | | | | | | | | | | | | | | | | | | | | | | | | | | | | | | | | | | | | | | | | | | | | | | | | | | | | | | | | | | | |
| 65 748 – Participation | MFR CRAVANS | 0.00 | 200.00 | | | | | | | | | | | | | | | | | | | | | | | | | | | | | | | | | | | | | | | | | | | | | | | | | | | | | | | | | | | | | | | | | | | | | | | | | | | | | | | | | | | | | | | | | | | | | | | | | | | | | | | | | | | | | | |
| | TOTAL CPTÉ 65 748 | | 3700.00 | | | | | | | | | | | | | | | | | | | | | | | | | | | | | | | | | | | | | | | | | | | | | | | | | | | | | | | | | | | | | | | | | | | | | | | | | | | | | | | | | | | | | | | | | | | | | | | | | | | | | | | | | | | | | | |

| Délibérations | Objet et résultats des votes |
|-------------------------|--|
| d.16-2023 20/03/2023 | <p>Objet : Demande de subvention régionale pour aménagement sécuritaire d'un chemin communal au titre du Schéma Départemental Véloroutes Voies Vertes et Randonnées</p> <p>Monsieur Le Maire informe l'assemblée qu'il y a lieu de faire procéder à des travaux d'aménagement sécuritaire d'un chemin communal, support de la Véloroute Nationale n°80 « Le Canal des 2 Mers à Vélo » le long de la rivière « FONDEVINE », au titre du Schéma Départemental Véloroutes Voies Vertes et Randonnées. Après étude, le devis n°2023/1673 des établissements SAS TP GOYON, 17 150 SAINT BONNET SUR GIRONDE, soit un total hors taxes de 8 844.20 euros HT, soit 10 613.04 euros TTC, est approuvé à l'unanimité par les membres présents</p> <p>Afin de permettre la réalisation de cette opération, le Conseil Municipal décide à l'unanimité de solliciter une demande de subvention départementale dans le cadre du Schéma Départemental Véloroutes Voies et Vertes et Randonnées. Cette participation sera calculée à hauteur de 70% sur le montant de l'opération restant à financer, déduction faite des co-financements.</p> <p>Ainsi, sur la base d'un co-financement de la Région Nouvelle Aquitaine, le plan de financement de l'opération serait de 8 844.20€ HT se décomposant en :</p> <ul style="list-style-type: none"> • Région Nouvelle-Aquitaine (40%) = 3 537.68 € • Autofinancement de la Commune (20% minimum obligatoire) = 1 768.84 € • Département de la Charente-Maritime (jusqu'à 70% du montant restant dû) = 3 537.68€ soit 40% du coût total de l'opération. <p>Le Conseil Municipal autorise Monsieur Le Maire a effectué toutes démarches, signer tous documents corroborant cette décision.</p> |
| d.17-2023 07/04/2023 | <p>Objet : GEPU-Révision libre des attributions de compensation – création attribution de compensation investissement</p> <p>Vu le Code Général des Collectivités Territoriales, vu le Code Général des Impôts et notamment l'article L.1609 nonies C , vu la délibération n°CC-211011-M1 en date du 11 octobre 2021 par laquelle la Communauté d'Agglomération Royan Atlantique (CARA) a présenté le rapport de la CLECT concernant la compétence Gestion des Eaux Pluviales Urbaines , vu la délibération n°CC-221215-A12 de la CARA en date du 15 décembre 2022 par laquelle le Conseil communautaire a approuvé le montant des attributions de compensations provisoires pour l'exercice 2023 , vu le rapport de la commission locale d'évaluation des charges transférées (CLECT) traitant de l'évaluation du transfert de charges de la compétence en matière de Gestion des Eaux Pluviales Urbaines , et considérant :</p> <ul style="list-style-type: none"> - que les attributions de compensation constituent une dépense obligatoire pour l'établissement public de coopération intercommunale ou, le cas échéant, pour les communes membres, - l'importance des transferts financiers concernant les dépenses d'investissement calculés par la CLECT dans son rapport traitant de l'évaluation du transfert de charges de la compétence en matière de Gestion des Eaux Pluviales Urbaines, - la volonté de la CARA et des communes membres de comptabiliser ces flux en section d'investissement afin de soulager les épargnes budgétaires des communes tout en préservant celle de la CARA , - la possibilité prévue au 1°) bis du V de l'article 1609 nonies C du code général des impôts d'imputer une partie du montant de l'attribution de compensation en section d'investissement par utilisation de la procédure de révision libre des AC, - que cette procédure impose des délibérations concordantes du Conseil communautaire statuant à la majorité des deux tiers et des conseils municipaux des communes membres intéressées, - que le montant des attributions de compensation défini dans le tableau a été présenté au vote du Conseil communautaire du 20 février 2023, - qu'il est demandé aux conseils municipaux de bien vouloir délibérer sur la révision libre des attributions de compensation telle que présentée dans le tableau dans un délai de trois mois. <p>Il est proposé au Conseil municipal de bien vouloir en délibérer et, en cas d'accueil favorable, de décider d'adopter la révision des attributions de compensation libres de la commune de FLOIRAC par ventilation des montants des attributions de compensation en fonctionnement et investissement tels que figurant dans le tableau suivant :</p> |

| Délibérations | Objet et résultats des votes | | | | | | | | | | | | | | | | | | | |
|-------------------------|---|--------------------------------|---|--|--|----------|---|----------|---|--|--|-----------------------------------|--------------------------------|-------------------------------|--------------------------------------|---------|-------------|---------|------------|-------------|
| | <table border="1" data-bbox="300 174 1517 427"> <thead> <tr> <th data-bbox="300 174 544 322">Communes</th> <th data-bbox="544 174 788 322">2023 Attributions de compensation provisoires votées le 15/12/2023</th> <th data-bbox="788 174 1032 322">Communes</th> <th data-bbox="1032 174 1275 322">2023 Attribution de compensation section de fonctionnement</th> <th data-bbox="1275 174 1517 322">2023 Attribution de compensation section d'investissement</th> </tr> </thead> <tbody> <tr> <td data-bbox="300 322 544 387"></td> <td data-bbox="544 322 788 387">Délibération CC-221215-A12</td> <td data-bbox="788 322 1032 387">Révision libre proposée</td> <td data-bbox="1032 322 1275 387">des attributions au CC</td> <td data-bbox="1275 322 1517 387">de compensation du 22/02/2023</td> </tr> <tr> <td data-bbox="300 387 544 427">FLOIRAC</td> <td data-bbox="544 387 788 427">-8 457.93 €</td> <td data-bbox="788 387 1032 427">FLOIRAC</td> <td data-bbox="1032 387 1275 427">2 023.07 €</td> <td data-bbox="1275 387 1517 427">-10 481.00€</td> </tr> </tbody> </table> <p data-bbox="300 461 1538 562">Après en avoir délibéré, le conseil Municipal décide à l'unanimité, d'accepter le tableau ci-dessus des attributions de compensation dans les sections de fonctionnement et d'investissement et d'autoriser Mr Le Maire à signer tout document corroborant à cette révision</p> | | | | | Communes | 2023 Attributions de compensation provisoires votées le 15/12/2023 | Communes | 2023 Attribution de compensation section de fonctionnement | 2023 Attribution de compensation section d'investissement | | Délibération CC-221215-A12 | Révision libre proposée | des attributions au CC | de compensation du 22/02/2023 | FLOIRAC | -8 457.93 € | FLOIRAC | 2 023.07 € | -10 481.00€ |
| Communes | 2023 Attributions de compensation provisoires votées le 15/12/2023 | Communes | 2023 Attribution de compensation section de fonctionnement | 2023 Attribution de compensation section d'investissement | | | | | | | | | | | | | | | | |
| | Délibération CC-221215-A12 | Révision libre proposée | des attributions au CC | de compensation du 22/02/2023 | | | | | | | | | | | | | | | | |
| FLOIRAC | -8 457.93 € | FLOIRAC | 2 023.07 € | -10 481.00€ | | | | | | | | | | | | | | | | |
| d.18-2023 07/04/2023 | <p data-bbox="300 568 1538 633">Objet : Adhésion au service de remplacement du centre de gestion de la fonction publique territoriale de la Charente-Maritime - mise en place d'une convention cadre</p> <p data-bbox="300 678 1538 887">Le Maire expose que dans le cadre de ces prestations facultatives, le Centre de Gestion de la Fonction Publique Territoriale de la Charente-Maritime a créé un service de remplacement permettant la mise à disposition de personnels sous contrats à durée déterminée telle que prévu à l'article L.452.-44 du Code Général de la Fonction Publique pour effectuer le remplacement d'agents momentanément indisponibles ou pour assurer des missions temporaires (surcroît de travail, besoin saisonnier, accroissement temporaire d'activités....).</p> <p data-bbox="300 893 1538 992">Il informe que le recours à ce service remplacement fait l'objet d'une convention-cadre définissant les modalités d'adhésion et de mise à disposition des agents contractuels du service de remplacement conclue entre la collectivité et le Centre de Gestion.</p> <p data-bbox="300 999 1538 1097">Il précise qu'en cas de recours au service, chaque mission fera l'objet d'une facture mensuelle qui précisera l'objet, la période et le coût correspondant à la rémunération totale brute chargée de l'agent majoré, des frais de gestion représentant 5 % du traitement total brut versé à l'agent.</p> <p data-bbox="300 1104 1538 1169">Après avoir pris connaissance du contenu de la convention, et en avoir délibéré, le Conseil Municipal décide :</p> <ul data-bbox="347 1176 1538 1458" style="list-style-type: none"> - d'autoriser Monsieur le Maire, à signer la convention relative à l'adhésion au service de Remplacement du Centre de Gestion de la Fonction Publique Territoriale de la Charente-Maritime - dit que la présente convention est conclue au titre de l'année en cours et renouvelable par tacite reconduction dans la limite de 5 ans. - d'inscrire au budget les crédits nécessaires - d'autoriser Monsieur le Maire, ou son représentant à prendre toutes dispositions pour le suivi administratif et financier de la présente délibération. | | | | | | | | | | | | | | | | | | | |
| d.19-2023 07/04/2023 | <p data-bbox="300 1464 1538 1496">Objet : Suppression et création poste adjoint technique.</p> <p data-bbox="300 1541 1538 1639">Conformément à l'article 34 de la loi du 26 janvier 1984, les emplois de chaque collectivité sont créés par l'organe délibérant de la collectivité. Il appartient donc au Conseil Municipal de fixer l'effectif des emplois nécessaires au bon fonctionnement des services.</p> <p data-bbox="300 1662 1538 1832">Compte tenu des nécessités de services, Monsieur le Maire propose de supprimer le poste d'Adjoint Technique contractuel à hauteur de 10/35^{ème}, après avis du Comité Technique près le Centre de Gestion de la Fonction Publique Territoriale de la Charente-Maritime et de procéder ensuite à la création d'un poste d'Adjoint Technique à titre permanent pour 10/35^{ème}, à compter du 1^{er} septembre 2023</p> <p data-bbox="300 1877 1538 1908">Le Conseil Municipal, après en avoir délibéré, décide :</p> <ul data-bbox="347 1915 1538 2085" style="list-style-type: none"> - La suppression du poste d'Adjoint Technique à hauteur de 10/35^{ème}, après avis du Comité Technique près le Centre de Gestion de la Fonction Publique Territoriale de la Charente-Maritime - La création d'un poste d'Adjoint Technique à titre permanent pour 10/35^{ème}, à compter du 1^{er} septembre 2023 | | | | | | | | | | | | | | | | | | | |

| Délibérations | Objet et résultats des votes |
|---------------------------------|--|
| | <p>- D'inscrire au budget les crédits nécessaires correspondants.</p> <p>Néanmoins, il est possible dès à présent de déposer une déclaration de vacance d'emploi pour un poste d'Adjoint Technique à raison de 10/35^{ème} sur le site du Centre de Gestion de la Fonction Publique Territoriale, afin de procéder à la publicité réglementaire.</p> |
| <p>d.20-2023 07/04/2023</p> | <p>Objet : REHABILITATION DES BATIMENTS SUR LA PARCELLE ZR107</p> <p>Monsieur Le Maire expose au Conseil Municipal qu'il serait souhaitable qu'une réhabilitation des bâtiments sur la parcelle ZR107 faisant partie d'un lot avec les parcelles de terrain ZR17 et ZR12. Cet ensemble a été acquis des époux BOUILLAUD par la commune de FLOIRAC le 23 janvier 2007 pour un montant de 8 1150.00€ validé par une délibération du Conseil Municipal présidé par monsieur James LAVERGNES, maire, en date du 20 septembre 2006.</p> <p>Considérant que le 09 février 2022, une étude préalable par monsieur Bernard LAUMONIER, maire en exercice aussi que madame La Directrice des bâtiments de France accompagnée de Dominique MOUILLOT responsable urbanisme à la CARA à permis d'envisager une réhabilitation de cette bâtisse datant de 1833 qui ne peut être démolie</p> <p>Considérant que cette réhabilitation peut être réalisée avec l'aide d'un architecte agréé « bâtiments de France », respectant les règles de proximité d'un rayon de 500m autour de l'église St Etienne de FLOIRAC.</p> <p>Considérant qu'une étude de faisabilité, effectuée gracieusement par la SEMDAS à la demande de monsieur Le Maire, dont plans intérieurs présentés au conseil municipal.</p> <p>Considérant qu'un architecte contacté monsieur Le Maire, s'est rendu sur place et proposé ses services à toutes fin utile avec une proposition de tarification si celui-ci serait retenu.</p> <p>Considérant qu'il n'est plus possible de laisser ces bâtiments se dégrader :</p> <p>Il est proposé au conseil municipal de bien vouloir en délibérer et, en cas d'accueil favorable, de décider d'autoriser monsieur Le Maire, à signer tous les documents nécessaires à cette réhabilitation et notamment :</p> <ul style="list-style-type: none"> - Contacter les services d'un architecte en liaison avec les bâtiments de France - Rechercher toutes les subventions possibles et nécessaires au montage financier - Signer tout document d'urbanisme nécessaire à la délimitation de la parcelle - Signer tous droits préalables à la mise en place d'une réserve d'incendie |
| <p>d.21-2023 07/04/2023</p> | <p>Objet : Lotissement de FIOLE</p> <p>Monsieur La Maire présente le projet global du futur lotissement qui sera implanté sur la parcelle ZK128 de 21 267m², appartenant de plein droit à la commune de FLOIRAC et la parcelle contiguë ZK173 de 5 670m², appartenant de plein de droit à la société BGP Conseil, Agence Bretagne SUD bâtiment le Stiff, 39 rue de la Villeneuve – 56100 LORIENT –</p> <p>PROJET GLOBAL : La société « Groupe PIERREVAL » domiciliée 5 Avenue Raymond Mamaud 33 520 BRUGES a été contacté par monsieur Le Maire afin de recruter un développeur commercial du groupe. Un rendez-vous en mairie a été organisé, une visite sur place et un dossier complet a été remis au responsable du développement. Il comprend :</p> <ul style="list-style-type: none"> → L'achat de la parcelle ZK128 de 21 267m² de superficie, propriété de la mairie de FLOIRAC au prix de 7€ du m² soit une somme de 150 000€ net vendeur. → L'achat de la parcelle ZK173 de 5 670m² de superficie au prix de 7€ du m² soit 39 690€ net vendeur au profit de la société BGP Conseil. → La réalisation de 40 (quarante) logements répartis comme suit : <ul style="list-style-type: none"> - 20 appartements qui seront exploités par le bailleur DOMOFrance - 20 lots viabilisés libres à la construction de maisons individuelles <p><u>CONDITIONS ORDINAIRES DE DROITS ET CONDITION SUSPENSIVES :</u></p> <ul style="list-style-type: none"> ➤ Obtention de toutes autorisations administratives purgées de tous recours et retrait, |

| Délibérations | Objet et résultats des votes |
|---------------|--|
| | <p>permettant la réalisation de l'opération présentée ci-dessus.</p> <ul style="list-style-type: none"> ➤ La propriété devra être libre de toute occupation et de toute location au plus tard le jour de la signature de l'acte authentique de vente. ➤ Absence de nouvelles taxes d'urbanisme ou d'augmentation de celles-ci. ➤ Absence de prescriptions de fondations spéciales, de pollution de sol et du sous-sol, d'amiante ainsi que de prescriptions de diagnostics ou de fouille, au titre de l'archéologie. ➤ Signature d'un contrat de réservation avec un bailleur social pour la vente en VEFA de l'opérateur au prix de 1 950€ H.T/m² SHAB pour 1 660 m² de SHAB, avec l'obtention des agréments. ➤ Achat concomitant de la parcelle ZK 173. ➤ Obtention d'une garantie financière d'achèvement. ➤ Dépôt d'une caution bancaire en notre faveur de 5% du prix au bout de quarante-cinq jours de dépôt du permis de construire. <p>Il est proposé au Conseil Municipal de bien vouloir en délibérer et, en cas d'accueil favorable, de décider :</p> <ul style="list-style-type: none"> ✓ D'approuver les termes en proposition de la société PIERREVAL. ✓ D'autoriser monsieur Le Maire à signer tous les documents ayant trait à la vente de cette parcelle pour un montant de 150 000€ net vendeur, (tout frais droits et taxes à la charge de la société PIERRVAL). ✓ D'autoriser monsieur Le Maire à signer tous les documents d'urbanismes liés à la réalisation de ce lotissement. |

Travaux -----

Travaux terminés

- 100 mètres de voirie ont été refaits à neuf avec caniveaux dans l'impasse des Rocs à Fiolle pour 6 448€ TTC
- Le passage du pont de la Gravelle près de la maison d'Olivier a été sécurisé pour une valeur totale de 10 613€ TTC dont 80% de subvention.
- Point-à-temps automatique (PATA) sur tout le territoire de la commune pour 18 000€ TTC.
Rappel : Le « point-à-temps » est une technique qui répare la chaussée ponctuellement, là où elle a subi des dégradations comme des nids de poule. Lors d'une réparation de chaussée au « point-à-temps », le technicien répand une émulsion de bitume et de gravillons. Cette technique permet un entretien de la surface de la chaussée en redonnant de l'étanchéité. Les réparations ne sont effectuées que sur des surfaces ponctuelles. Le rejet de gravillons en excédent est alors inévitable.

Travaux à venir

- Aménagement des extérieurs des logements communaux au 14, rue de la mairie.

Informations de la commune -----

Plan Communal de Sauvegarde (PCS) de Floirac (**en cours de révision**)

Dans le cadre de la loi Matras de novembre 2021 qui renforce la gestion anticipée des crises (catastrophe majeure, accident courant, phénomène climatique, problème sanitaire...) la commune de Floirac est munie d'un PCS qu'il convient de réactualiser régulièrement.

On trouve dans ce plan de gestion de crise le nom et adresse des personnes vulnérables, à mobilité réduite ou isolées qu'il sera nécessaire de contacter en cas d'événement extraordinaire ou de contacter à titre préventif dans le cadre d'un soutien ou de sauvegarde de la population.



A cette fin il est demandé à nos concitoyens d'appeler la Mairie afin de se signaler ou signaler son adresse et ses numéros de téléphones,

La gestion de ces renseignements respectera les critères de confidentialité et ne seront pas visibles du public mais resteront confidentiels au sein du PCS.

Il conviendra à nos concitoyens de tenir à jour la situation de ces personnes listées dans le PCS en appelant la Mairie en cas de changement.

La réserve communale : Être acteur du PCS

Dans le cadre d'une crise à gérer sur la commune, tout volontaire est le bienvenu et les personnes ayant des compétences particulières, de par leur activité passée ou présente (gendarme, pompier, docteur, infirmier, chauffeur poids lourds etc... mais pas que), sont invitées également à se faire connaître à la Mairie dans le cadre d'un volontariat au sein de la réserve communale pour accompagner nos concitoyens en cas d'événement de sécurité jusqu'au retour à la normale.

OLD : Obligation Légale de Débroussaillage

QUI DOIT DÉBROUSSAILLER ?

CELUI QUI OCCUPE LES LIEUX

Le débroussaillage incombe à celui qui **crée le risque, c'est-à-dire à tout propriétaire**, ou ayant droit (locataire), de constructions, chantiers ou installations de toute nature, situés à moins de 200 m de bois et forêt. En zone urbaine, la totalité de la parcelle, bâtie ou non, doit être débroussaillée. (Art. L 134-8 du code forestier)

Sans tenir compte des limites de propriété !

Le débroussaillage doit être effectué y compris sur les terrains voisins après en avoir informé leurs propriétaires. Ceux-ci ne peuvent s'y opposer. (Art. L 131-12 du code forestier)

CONTRÔLE ET SANCTION

Dans l'exercice de ses pouvoirs de police, **le Maire est responsable du contrôle et de l'exécution de ces obligations**. Il peut, après mise en demeure, exécuter d'office les travaux à la charge du propriétaire. Le non-respect de cette obligation par le propriétaire peut également :

- Donner lieu à une amende allant jusqu'à 30 € par m² (Art. L 134-2 du code forestier)
- Engendrer une franchise supplémentaire d'assurance de 5 000 € en cas de sinistre (Art. L 122-8 du code des assurances)

QUAND DÉBROUSSAILLER ?

Le débroussaillage doit être effectif tout au long de l'année. **Les travaux d'élagage et de débroussaillage importants doivent préférentiellement être réalisés pendant l'hiver ou en début de printemps.**

Les travaux d'entretien de ce débroussaillage doivent avoir lieu tout au long de l'année de manière à maîtriser en permanence la repousse des végétaux indésirables.

Les travaux de débroussaillage doivent impérativement être terminés avant le début de l'été.

COMMENT DÉBROUSSAILLER ?

DÉBROUSSAILLER CONSISTE À RÉDUIRE LA DENSITÉ DE VÉGÉTATION AU SOL ET AÉRIENNE

Ces travaux peuvent être assurés personnellement ou sous-traités à une entreprise.

Suivant les cas, le débroussaillage nécessite :

- une débroussailleuse pour couper les herbes hautes, les buissons, les arbustes,
- une scie ou une simple hache pour les petites branches,
- une tronçonneuse.

ATTENTION. Les végétaux coupés doivent être compostés, broyés ou déposés en déchetterie. **Renseignez-vous auprès de votre mairie.**



**JE NE BRÛLE PAS
MES DÉCHETS VERTS,
C'EST INTERDIT !**

Le brûlage des déchets verts est régulièrement la cause de propagation d'incendies.

Déchets concernés :
les feuilles et aiguilles mortes,
les éléments issus de la tonte
de pelouse, de la taille de haies
et d'arbustes, d'élagage.
En cas de non-respect,
une contravention jusqu'à
450 € peut être appliquée
pour un particulier
(Art. 131-13 du code pénal).

LE SAVIEZ-VOUS ?

Le débroussaillage obligatoire facilite la défense des habitations et des installations lorsqu'un incendie survient. Il permet de sécuriser l'intervention des services de lutte contre l'incendie, de protéger les personnes et les biens. Dans tous les cas, le débroussaillage diminue l'intensité du feu et participe activement à la prévention des incendies en favorisant la politique d'extinction des feux naissants.

QU'EST-CE QUE LE DÉBROUSSAILLEMENT ?

Le débroussaillage consiste à réduire la densité de végétation autour de sa maison pour diminuer l'intensité et limiter la propagation des incendies. Il garantit la rupture horizontale et verticale de la continuité du couvert végétal.

Attention, débroussailler n'est pas défricher ! (Art. L 131-10 du code forestier)

POURQUOI DÉBROUSSAILLER ?

- Éviter les départs de feu et leur propagation depuis ou vers les propriétés situées en forêt et à proximité,
- Réduire l'intensité de l'incendie aux abords des habitations et empêcher que l'incendie ne touche les bâtiments,
- Faciliter la circulation des véhicules des sapeurs-pompiers en cas d'intervention.

OÙ DÉBROUSSAILLER ?

PRINCIPE GÉNÉRAL :

Pour les terrains situés à moins de **200 m des bois et forêts**, l'obligation de débroussailler s'applique sur :

- 50 m aux abords des constructions,
- 10 m de part et d'autre des voies privées d'accès aux constructions.

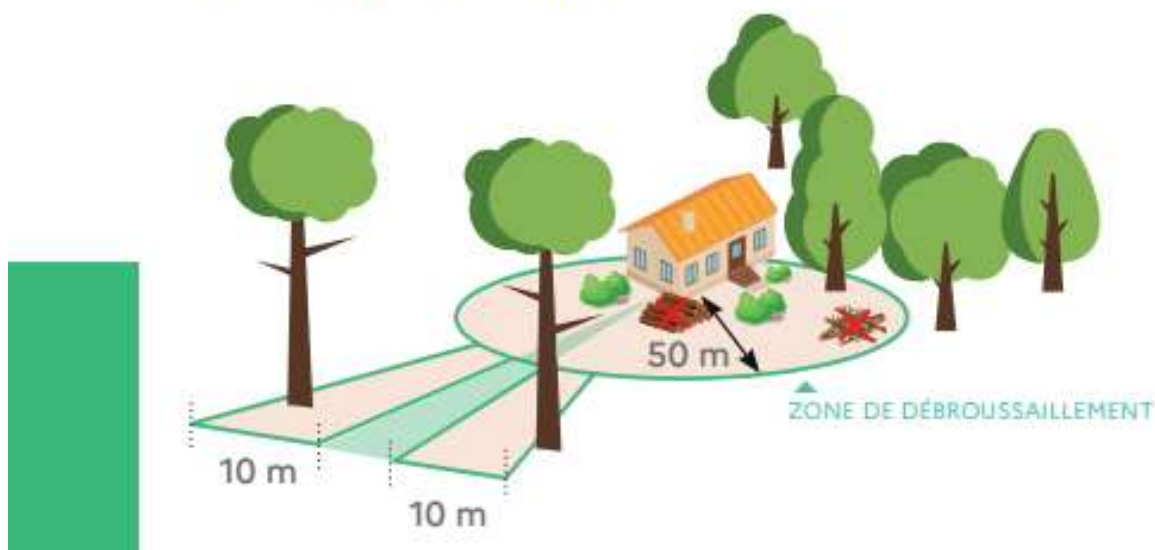

CAS CONCRETS :

Cas des terrains situés en zone non urbaine :

Vous êtes propriétaire de constructions, chantiers, travaux et installations situés sur des terrains en zone non urbaine : vous devez débroussailler sur une profondeur de 50 m autour de vos bâtiments et installations. Plusieurs situations peuvent se présenter selon l'emplacement de votre habitation ou installation par rapport à vos voisins. Parmi celles-ci :

Cas n° 1 :

Vous êtes le propriétaire A. Vous devez débroussailler dans un rayon de 50 m autour de votre maison ou installation. Cette distance empiète chez le propriétaire B, **vous devez obtenir son accord** pour réaliser le débroussaillage dans sa propriété à vos frais.

Le propriétaire B situé en zone non urbaine ne dispose pas d'installation sur son terrain. Il n'est pas soumis à l'obligation de débroussaillage.

Le propriétaire C doit débroussailler 50 m autour de ses bâtiments ou installations.

Zone non urbaine

- zone débroussaillée par A
- zone débroussaillée par C

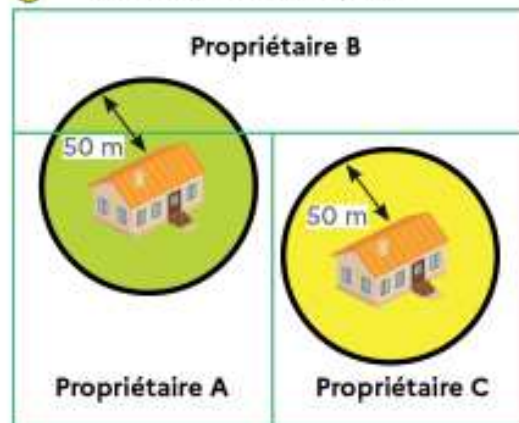

Cas n° 2 :

Vous êtes le propriétaire A. Vous devez débroussailler dans un rayon de 50 m autour de votre maison ou installation. Comme cette distance empiète chez les propriétaires B et C, vous devez obtenir préalablement leur accord avant de débroussailler chez eux. Si vous ne l'obtenez pas ou si vous obtenez un refus, l'obligation de débroussailler leur est transférée.

Le propriétaire B situé en zone non urbaine ne dispose pas d'installation sur son terrain. Il n'est pas soumis à l'obligation de débroussaillage.

Pour les parties communes (zones de superposition de l'obligation de débroussailler) entre vous et le propriétaire C, la charge du débroussaillage de la partie commune située sur votre parcelle vous incombe en totalité.

Zone non urbaine

- zone débroussaillée par A
- zone débroussaillée par C

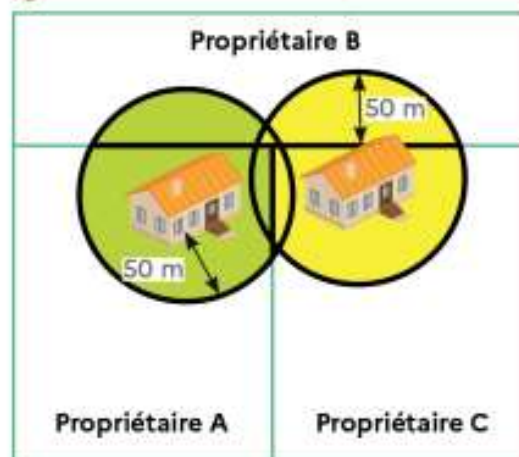

De la même façon, le propriétaire C est tenu de réaliser la totalité du débroussaillage de la partie commune située sur sa parcelle.

Pour la partie commune située chez le propriétaire B, la charge des travaux incombe au propriétaire soumis à l'obligation de débroussaillage le plus proche d'une limite avec la parcelle B soit dans le cas présenté ici, le propriétaire C.

Accès Internet via la fibre optique ... Du nouveau ?

La commune de Floirac sera bientôt complètement couverte par la fibre optique pour permettre un accès à Internet plus performant. Mageloup profite de la fibre depuis quelques mois. Les autres villages seront prochainement desservis car les différents problèmes techniques ont été résolus, notamment la traversée de la départementale N°45. Ci-dessous, deux cartes pour mieux voir la situation pour chaque village.

Fiolle et Bel-Air

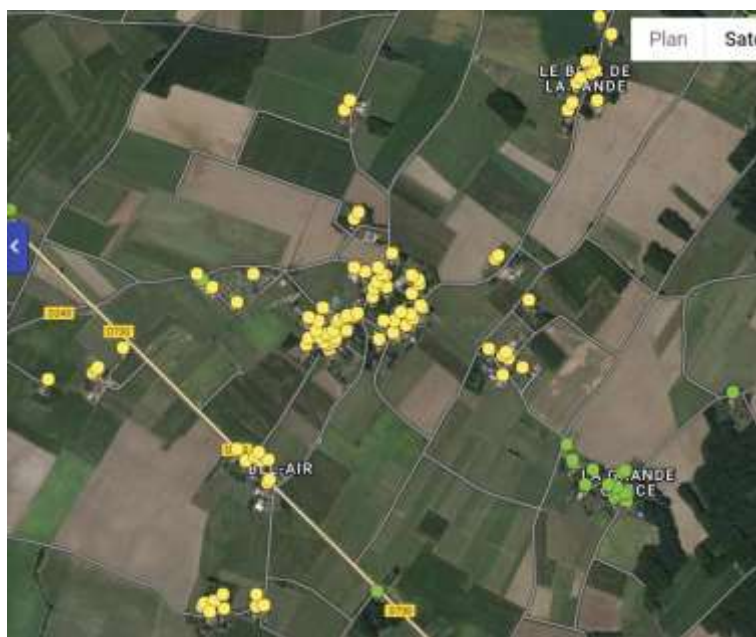

Point bleu : En cours de déploiement

Point jaune : Prochainement disponible à la commercialisation

Point vert : Disponible à la commercialisation

Mageloup et Saint-Romain



Pour connaître votre éligibilité, vous pouvez soit appeler votre opérateur téléphonique, soit consulter le site <https://www.charentemaritimetreshautdebit.fr/tester-mon-eligibilite>.

Attention, le fournisseur ORANGE, en charge du déploiement de la fibre sur le département, n'a aucun avantage concurrentiel concernant la fourniture du service d'accès à l'Internet des usagers. Il vous appartient d'opter pour l'opérateur de votre choix, sauf si celui-ci n'a pas fait le choix stratégique de proposer la fibre à ses clients.

Eau 17 : Une délégation de la commune en visite à l'usine Lucien Grand

Une délégation d'une vingtaine de personnes de la commune s'est déplacée le samedi 24 juin à l'usine de traitement des eaux « Lucien Grand » près de Rochefort.

L'usine Lucien Grand est la plus grande usine de production d'eau potable de la région Ouest. Mise en service en 1980, puis agrandie en 2007, l'usine Lucien Grand alimente la majeure partie du littoral. Implantée à Saint-Hippolyte, dans un milieu naturel classé Natura 2000, l'usine a été conçue pour limiter les impacts environnementaux, notamment grâce à sa filière de traitement à la pointe de la technologie.



Alimentée par la Charente, via le canal de l'UNIMA, l'Usine Sud Lucien Grand contribue à la desserte en eau potable du littoral de Charente-Maritime, de l'île de Ré à l'île d'Oléron. Sa capacité de production permet de répondre aux besoins en eau durant la saison touristique. A cette période, la population en Charente Maritime peut atteindre 1 500 000 personnes (contre 600 000 habituellement), et sur les îles, les consommations en eau potable sont multipliées par 8. L'usine d'une capacité journalière de 60 000 m³ a coûté 26,5 millions d'euros. Le syndicat des eaux assure la production et la distribution de l'eau pour 466 communes, la collecte et le traitement des eaux usées pour 413 et l'assainissement non-collectif pour 415.

La vie de notre commune

Les Kids de Floirac 17 -----

A l'occasion de Pâques, les kids se sont réunis à Saint Romain pour une chasse aux trésors Harry POTTER.



Et pour la fête de la musique les enfants et leurs animatrices se sont défoulés sur la piste de dance lors d'une boum.



Nous clôturerons cette année par notre sortie surprise.

Si vous souhaitez que vos enfants participent aux activités des Kids n'hésitez pas à les inscrire en septembre.

Nous contacter : WhatsApp Les Kids de FLOIRAC 17 ou Coco 0683362925

Comité des fêtes

Bonjour à toutes et à tous,

Le soleil étant arrivé, place à nos festivités !

Et oui, comme la plupart le savent, nous avons organisé samedi 17 juin, notre 8^{ème} marche gourmande. Encore une belle réussite avec 500 marcheurs venus arpenter nos jolis coteaux. Parcours, repas et ambiance étaient au rendez-vous. De très beaux moments de partages tout au long de la soirée.

Maintenant nous vous attendons le jeudi 13 juillet pour notre 1ère Floira'bière composée de 6 Brasseurs et 3 Groupes de musique, avec restauration rapide sur place. L'entrée est GRATUITE.

Sans oublier notre éternelle Eclade de moule le lundi 14 août avec Bandas, DJ, feu d'artifice et toute notre équipe de joyeux lurons du comité des fêtes.

Nous avons également participé à l'organisation de la Fête de voisins qui s'est déroulé vendredi 26 mai en fournissant tables, bancs, barbecue ainsi que l'apéritif dans chaque village.

La convivialité et la bonne humeur étaient omniprésents aussi bien à Fiolle, Mageloup et Saint Romain.

Je tiens à remercier du fond du cœur toute l'équipe du comité des fêtes sans qui, toutes nos manifestations ne pourraient voir le jour.

MERCI les p'tits loups

La Présidente, Alexia VALLEE



Village de Mageloup



Village



de



St Romain



Village de Fiolle



8 mai 2023

Avec la participation de la fanfare Saint-Fortaise, la cérémonie s'est déroulée en présence du Lieutenant des pompiers David BENEST de la caserne de Saint-Fort-sur-Gironde, de Malika SICARD, jeune réserviste de l'armée de l'air, des élus et de plusieurs floiracaises et Floiracais.

Pour remplacer M. CHEVREUX, convalescent, c'est Sylvie LAUMONIER, qui, après avoir suivi la formation nécessaire, était notre porte drapeau.

Allocution, dépôt de gerbe se sont suivis. La cérémonie s'est terminée par le pot de l'amitié, sous un beau soleil.



ACCA Floirac

Amis chasseurs, Amis Floiracais, Bonjour

Notre assemblée générale s'est tenue le vendredi 30 juin 2023 à 20h30 à la salle communale de Floirac.

Comme d'habitude dans la bonne humeur. Après avoir abordé différents sujets, nous votons le conseil d'administration dans son intégralité. Après résultat sont élus :

- Christophe Renaud (Président),
- Bernard Renaud (Vice-Président),
- Jean-luc Pelletier (Trésorier),
- Loïc Belis (Secrétaire),
- Olivier Belon (Trésorier adjoint),

- Morand Gilles (Secrétaire adjoint),
- Musseau Bruno (Membre),
- Vallee Michel (Membre),
- Rocheteau Corentin (Membre).

L'ACCA de Floirac souhaite la bien venu à ses nouveaux candidats élus : Mr Morand Gilles Mr Rocheteau Corentin.

Notre Ball-trap annuel aura lieu le 2 et 3 Septembre 2023 pour la 14ème Edition.

La vente des cartes de chasse aura lieu à la cabane de chasse le samedi 9 Septembre 2023 de 14h00 à 16 h00.

Pour tout renseignement, le Président, Christophe RENAUD 06 89 49 07 08.

MAM : La Maison des Loulous -----

C'est l'été, on profite des sorties extérieures organisées par le relais APE Epargnes : Ferme pédagogique de la Cressonnière et les Ecuries GP à Epargnes. Les loulous ont adoré.



Nos petites plantations de fraises pour les gourmands →

N'hésitez pas à contacter Karine, Sylvie et Catherine, assistantes maternelles agréées.

9 rue des Marronniers 17120 FLOIRAC

Tél : 05 46 94 83 48

Lamaisondesloulous@outlook.fr



1843 : tragédie à Saint-Romain !

Notre Saint-Romain n'a pas que Jacques Dufilho et sa vigne¹ comme seul titre de gloire ! D'autres événements notables s'y sont déroulés, qui méritent de rester dans la mémoire collective.

Par exemple, transportons-nous au dimanche 14 janvier 1843. Sur la rive gauche de la Gironde, dans la rade devant le petit port de Richard, est mouillé le trois-mâts bordelais L'Edouard. Son capitaine, Jules Elie Julian, attend depuis plusieurs jours le vent favorable qui lui permettra de sortir de l'estuaire et de prendre la route pour sa destination : Santiago de Cuba. Il décide de faire une équipée à terre avec son canot pour chercher des vivres frais.

Pour le retour à bord, en fin de journée, ils sont huit dans le canot : le capitaine, son second nommé Vidal, quatre hommes d'équipage aux avirons et deux passagers.

Seulement, entre-temps, les conditions météorologiques ont bien changé et sont devenues bien moins « maniables », comme disent les gens de mer ! Mais laissons la parole à un des membres de cette expédition² :

« Je soussigné déclare être parti de Richard, côte du Médoc, où nous étions allés faire des vivres avec le capitaine, quatre matelots et deux passagers. Après avoir fait nos vivres, nous quittâmes Richard pour nous rendre à bord du navire, mais le vent et le courant étaient si forts qu'ils nous firent manquer le bâtiment. Nous cherchâmes à attraper le brick Le Melchior, ce qui nous fut impossible, le vent qui redoublait nous entraînait toujours au large.

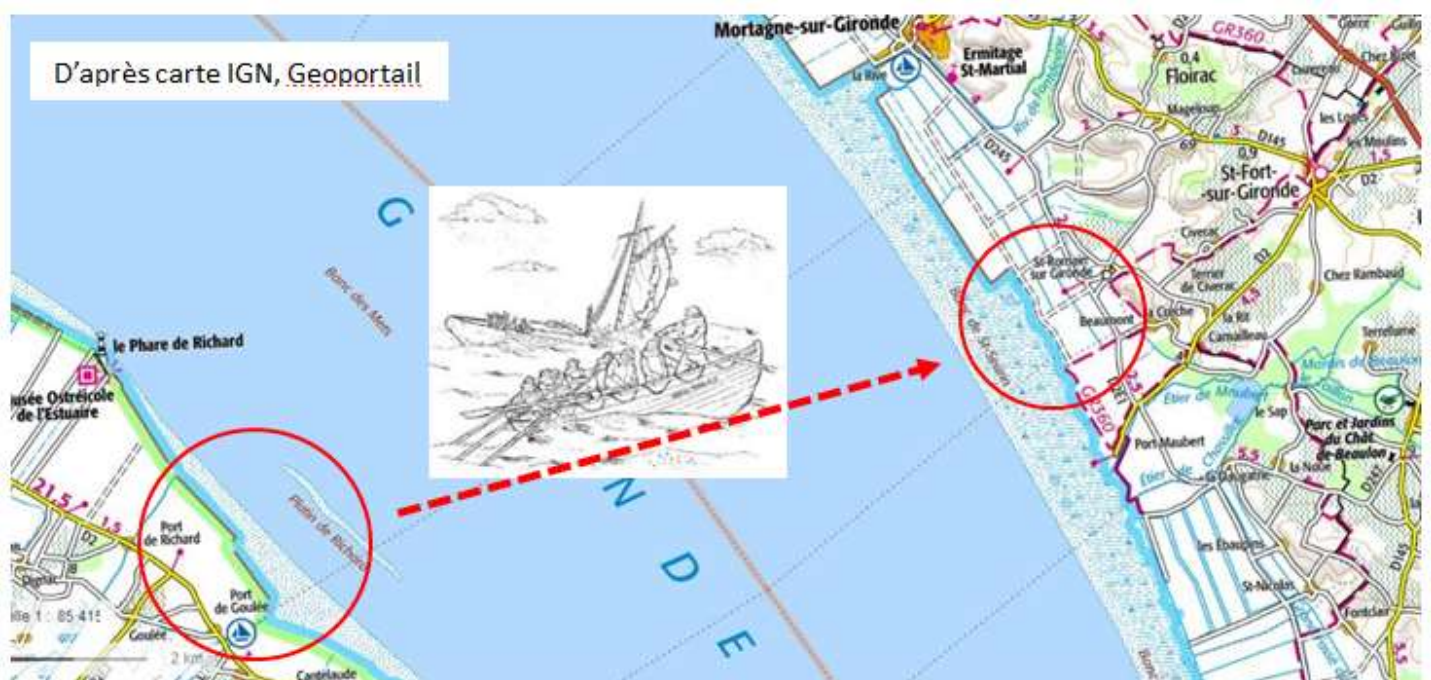

Voyant que loin de gagner, nous perdions toujours et que la nuit s'avancait, nous décidâmes d'un commun accord de relâcher sur la côte de Saintonge et aussitôt nous laissâmes arriver. Nous avons

¹ Allusion au film « La vigne à Saint Romain » de Jean Pradinas, avec Jacques Dufilho en vedette, sorti en 1978 et tourné à Saint-Romain-sur-Gironde.

² Extrait du registre des délibérations du Conseil Municipal de Saint-Romain-de-Beaumont, le 15 janvier 1843.

bien traversé, n'ayant perdu qu'un aviron, mais lorsque nous arrivâmes à cinquante brasses de la côte³, le canot chavira.

Je gagnai la terre à la nage, où en arrivant je trouvai le passager M. Mounissens noyé sur la côte et un autre passager sauvé. Après avoir resté sur la plage pour voir s'il y en paraissait quel qu'autre au rivage, je ne vis personne, ni canot. Je courus à une maison voisine que je croyais habitée pour demander du secours, je n'y trouvai personne. Alors mes forces m'abandonnèrent et je ne vis plus rien qu'un instant après des gens qui venaient à notre secours et qui me transportèrent au bourg où on me prodigua tous les soins nécessaires, ainsi qu'au passager M. Roux. Les autres n'avaient pas encore paru, ni le canot non plus. Lorsque je fus revenu à moi, j'envoyai à la recherche des malheureux. On ne vit personne que le passager mort qui était venu à la côte avec moi. Je le fis amarrer de manière que la marée ne l'emporte pas pour pouvoir lui donner le lendemain ce qui lui était dû concernant sa dernière demeure. M. Vidal ».

Sans conteste, ce coup de vent d'ouest hivernal était violent et avait balayé comme un fétu le canot de notre équipage, entraîné dans une traversée nocturne involontaire d'une quinzaine de kilomètres ! Le vent se combinant aux courants de l'estuaire, nul doute qu'un fort clapot ait pu se lever, avec des déferlantes capables de faire chavirer le canot aux abords du littoral saintongeais.

Dès le 15 janvier, le jour venu, après que Vidal eut livré son poignant témoignage ci-dessus, on retrouva le corps sans vie du capitaine Julian sur le rivage de Saint-Romain. Aucune trace, en revanche, des quatre malheureux matelots : le registre de l'Etat Civil de la commune de Saint-Romain ne mentionne que les deux décès de M. Mounissens et M. Julian. Le bilan du naufrage se monte donc à deux décès avérés, quatre disparus et seulement deux survivants : MM. Simon Roux (boulangier, 23 ans) et Vidal (second capitaine, 32 ans).

Le capitaine Jules Julian était largement connu et très estimé sur la place de Bordeaux où il était né en 1804 et s'était marié en 1841. Quelques années auparavant, il s'était distingué en sauvant d'une attaque de "sauvages" les rescapés du naufrage de son navire le Courrier de la Vera Cruz, jeté par une tempête sur les côtes de Floride. La nouvelle de son tragique décès causa grand bruit et forte émotion dans la capitale girondine. Dès le 17 janvier, deux personnes furent déléguées par sa famille pour aller à Saint-Romain chercher la dépouille du capitaine, qui fut inhumé le 22 janvier après des discours élogieux, en présence de quelques 700 personnes dont de nombreuses personnalités locales.

Il est difficile de savoir où exactement ont été jetés à la côte les malheureux naufragés – ils n'ont assurément pas eu le choix de leur endroit d'atterrissage ! La seule information sur le lieu des décès donnée par les actes rédigés à Saint-Romain est assez vague, comme : « ...noyé en la commune de St Romain au rivage de la mer⁴ ».

Si on consulte la carte d'état-major de Saint-Romain à cette époque⁵, on reconnaît facilement la plaine marécageuse qui s'étend entre le coteau où s'abrite le bourg de Saint-Romain et la rive de la Gironde. Ce marais est traversé par deux étiers à peu près parallèles et distants d'environ un kilomètre, où le canot n'a visiblement pas eu la chance de pouvoir entrer s'abriter :

³ Environ 80 mètres.

⁴ *Acte de décès de Pierre Mounissens*, 15 janvier 1843, Etat civil de Saint-Romain de Beaumont, 1845, Archives Départementales de la Gironde, collection communale.

⁵ Site internet de l'IGN : geoportail.gouv.fr, carte de l'Etat-Major (1820-1866).



le Canal de Mouillebarbe, au nom énigmatique bien évocateur d'un naufrage, et le Canal du Port Neuf, bordé d'un chemin qui aboutit au hameau de Beaumont : ce second toponyme nous indique qu'à coup sûr, un "port" a bel et bien existé jadis à Saint-Romain, sans doute simple abri le long de ce chenal comme c'est encore le cas pour de multiples localités de la rive saintongeaise de la Gironde ! Et il y a certainement même eu un "Vieux port" précédant le "Port neuf" : où se trouvaient-ils exactement ?

Quand et pourquoi ces "ports" ont-ils disparu, coupant court à la vocation maritime certaine de Saint-Romain-de-Beaumont ? Voilà qui donnera du travail de recherche à tous les archéologues et historiens qui voudront s'y intéresser !

Jean-Pierre Boulesteix (Cozes) et ses amis de l'atelier de généalogie de Floirac et Mortagne, auteurs de cette chronique de 1843, tiennent à remercier les personnes qui les ont aidés dans la recherche de leur documentation, et notamment : MM. Hector Mossant, Guy Landry, Mme Josette Riffaud, maire de la commune de Saint-Romain sur Gironde de 2006 à 2017. Parmi les sources les plus utiles, citons : la revue Les carnets Médulliens N°62, le forum du site généalogique Geneanet (notamment Mme Annie Bonnafous) et le site Gallica de la BNF.

Un peu de détente

Histoires de rire -----

Billet d'humour de Jean D'ORMESSON. Et hommage à la langue française !

Que vous soyez fier comme un coq
Fort comme un bœuf
Têtu comme un âne
Malin comme un singe
Ou simplement un chaud lapin
Vous êtes tous, un jour ou l'autre
Devenu chèvre pour une caille aux yeux de biche
Vous arrivez à votre premier rendez-vous
Fier comme un paon
Et frais comme un gardon
Et là ... Pas un chat !
Vous faites le pied de grue
Vous demandant si cette bécasse vous a réellement
posé un lapin
Il y a anguille sous roche
Et pourtant le bouc émissaire qui vous a obtenu ce
rancard
La tête de linotte avec qui vous êtes copain comme
cochon
Vous l'a certifié
Cette poule a du chien
Une vraie panthère !
C'est sûr, vous serez un crapaud mort d'amour
Mais tout de même, elle vous traite comme un chien
Vous êtes prêt à gueuler comme un putois
Quand finalement la fine mouche arrive
Bon, vous vous dites que dix minutes de retard
Il n'y a pas de quoi casser trois pattes à un canard
Sauf que la fameuse souris
Malgré son cou de cygne et sa crinière de lion
Est en fait aussi plate qu'une limande
Myope comme une taupe

(suite)

Elle souffle comme un phoque
Et rit comme une baleine
Une vraie peau de vache, quoi !
Et vous, vous êtes fait comme un rat
Vous roulez des yeux de merlan frit
Vous êtes rouge comme une écrevisse
Mais vous restez muet comme une carpe
Elle essaie bien de vous tirer les vers du nez
Mais vous sautez du coq à l'âne
Et finissez par noyer le poisson
Vous avez le cafard
L'envie vous prend de pleurer comme un veau
(ou de verser des larmes de crocodile, c'est selon)
Vous finissez par prendre le taureau par les cornes
Et vous inventer une fièvre de cheval
Qui vous permet de filer comme un lièvre
C'est pas que vous êtes une poule mouillée
Vous ne voulez pas être le dindon de la farce
Vous avez beau être doux comme un agneau
Sous vos airs d'ours mal léché
Faut pas vous prendre pour un pigeon
Car vous pourriez devenir le loup dans la bergerie
Et puis, ça aurait servi à quoi
De se regarder comme des chiens de faïence
Après tout, revenons à nos moutons
Vous avez maintenant une faim de loup
L'envie de dormir comme un loir
Et surtout vous avez d'autres chats à fouetter.

Sudoku

| | | | | | | | | |
|---|---|---|---|---|---|---|---|---|
| | 9 | 5 | 4 | 3 | | 8 | 1 | 7 |
| 7 | | | 1 | | | | | |
| | 8 | | | | | 3 | | |
| | 5 | 1 | | | 3 | 9 | | 2 |
| | | 4 | 8 | | 5 | 1 | | |
| 9 | | 7 | 2 | | | 6 | 8 | |
| | | 2 | | | | | 5 | |
| | | | | | 2 | | | 6 |
| 3 | 7 | 8 | | 6 | 4 | 2 | 9 | |

Simple

| | | | | | | | | |
|---|---|---|---|---|---|---|---|---|
| 7 | | | 4 | 8 | | 9 | | |
| 1 | | 3 | | | 2 | 8 | | |
| 9 | 8 | | | | | | | 4 |
| | | | | 5 | | | | 9 |
| | | 9 | 7 | | 6 | 1 | | |
| 8 | | | | 1 | | | | |
| 4 | | | | | | | 1 | 3 |
| | | 6 | 3 | | | 4 | | 5 |
| | 9 | | 1 | 5 | | | | 6 |

Moyen

| | | | | | | | | |
|---|---|---|---|---|---|---|---|---|
| | | | 8 | | | 7 | | 1 |
| 1 | 2 | | | | | | | |
| | 7 | | | 9 | | 2 | 3 | |
| | | 2 | | | | | | |
| 8 | | | 1 | 7 | 5 | | | 9 |
| | | | | | | 4 | | |
| | 4 | 5 | | 1 | | | 8 | |
| | | | | | | | 4 | 3 |
| 7 | | 9 | | | 3 | | | |

Difficile

| | | | | | | | | |
|---|---|---|---|---|---|---|---|---|
| 5 | | | | 8 | | | 6 | |
| | 2 | | 5 | | | | | |
| | | 8 | 6 | | | | 2 | |
| | 6 | 7 | | | | | 9 | |
| | 8 | | 1 | | 9 | | | 4 |
| | | 2 | | | | | 7 | 5 |
| | | 1 | | | 7 | 4 | | |
| | | | | | 1 | | | 9 |
| | 5 | | | 4 | | | | 8 |

Diabolique

| | | | | | | | | |
|---|---|---|---|---|---|---|--|---|
| 3 | | | | 7 | 8 | 4 | | |
| | | | | 1 | | 6 | | 7 |
| | 5 | | | | | | | 2 |
| | 2 | | | 6 | | | | 8 |
| | | 6 | 4 | | 9 | 1 | | |
| 8 | | | | 1 | | | | 3 |
| 9 | | | | | | | | 5 |
| | 7 | | | 6 | | 3 | | |
| | | 4 | 7 | 5 | | | | 3 |

Pour le fun ... Démoniaque

(Solution en fin de journal) Pour jouer en ligne : <https://www.e-sudoku.fr/jouer-sudoku-solo.php>

↔ HORIZONTALEMENT

A- A+

1. Qui manque de couleurs.
2. Apporter des changements.
3. Vérifie la bonne mesure.
4. Faire le papillon. Titane.
5. Volatile. Qui se rapporte à moi.
6. Plis du passé. Détonation.
7. Il fait bon accueil aux stars.
8. Elle se métamorphose. Argon pour le chimiste.
9. Associée. Symbole du strontium.
10. Empoisonnant son entourage.
11. Dressa une statue.
12. Côté du levant. Napperons se glissant sous les assiettes.

↕ VERTICALEMENT

- A. Combinaison de tout-petit.
- B. Îlien charentais. Département.
- C. Carte pour enfant sage. Représentant de l'État.
- D. Qui mérite un bon savon. Il travaille sur la chaussée.
- E. Qui échappe à la règle. Placé.
- F. Béquille de bateau. Réserve d'images. Qui ne fait pas de bêtises.
- G. De l'argent que l'on touche sans peine. Bloc pour prendre des notes.
- H. Critiquer avec véhémence. Nombre important.

| | A | B | C | D | E | F | G | H |
|----|---|---|---|---|---|---|---|---|
| 1 | | | | | | | | |
| 2 | | | | | | | | |
| 3 | | | | | | | | |
| 4 | | | | | | | | |
| 5 | | | | | | | | |
| 6 | | | | | | | | |
| 7 | | | | | | | | |
| 8 | | | | | | | | |
| 9 | | | | | | | | |
| 10 | | | | | | | | |
| 11 | | | | | | | | |
| 12 | | | | | | | | |

solution en fin de journal) Pour jouer en ligne : <https://www.20minutes.fr/services/mots-croises>

Lutter contre la sécheresse au jardin

L'été, la sécheresse devient une vraie galère à cause des restrictions d'eau, il est alors judicieux de prévenir plutôt que de guérir.

L'idéal est de pailler généreusement au moment de la plantation, sur toute la longueur du rang et pas seulement au pied. Si c'est en bac, c'est tout le bac qu'il faut pailler, afin de mieux contenir l'humidité. Les arrosages seront copieux mais espacés, une fois par semaine dans l'idéal. Il est important d'habituer vos plantes à aller chercher l'humidité en profondeur, d'où l'importance de les planter le plus profond possible dans la terre et surtout pas en surface parce qu'on ne veut pas faire un gros trou. Pourtant si vous creusez assez profond (et selon la taille du plan), que vous arrosez bien avant la plantation et après avoir paillé, vous avez déjà gagné des arrosages, car vous ne le ferez que lorsque ce sera nécessaire et selon la qualité de votre terre.



N'hésitez pas non plus à mettre des récupérateurs d'eau que vous pouvez doubler ou tripler selon la surface de toit que vous avez. Mais vous pouvez aussi réutiliser l'eau de rinçage des légumes et quand vous attendez l'eau chaude au robinet ne laissez pas l'eau froide couler dans l'évier, le lavabo ou la douche, récupérez la dans un seau, une baignoire... et arrosez vos plantes avec, vous serez consternés de voir ce que l'on gaspille en attendant cette eau chaude.



Pensez aussi à la petite faune et gardez dans un coin du jardin des zones enherbées et tondez votre pelouse au plus haut, les insectes vous remercieront. N'oubliez pas qu'ils étaient là avant nous et que la nature travaillait très bien avant l'arrivée de l'homme et son besoin de tout gérer à sa façon. On voit le résultat affligeant aujourd'hui ! Mettez aussi des coupelles d'eau que vous changerez souvent à cause des moustiques, pour les oiseaux et les petits mammifères qui souffrent eux aussi du manque d'eau. Merci pour eux.



Solutions des jeux

Simple

| | | | | | | | | |
|---|---|---|---|---|---|---|---|---|
| 2 | 9 | 5 | 4 | 3 | 6 | 8 | 1 | 7 |
| 7 | 4 | 3 | 1 | 2 | 8 | 5 | 6 | 9 |
| 1 | 8 | 6 | 9 | 5 | 7 | 3 | 2 | 4 |
| 8 | 5 | 1 | 6 | 7 | 3 | 9 | 4 | 2 |
| 6 | 2 | 4 | 8 | 9 | 5 | 1 | 7 | 3 |
| 9 | 3 | 7 | 2 | 4 | 1 | 6 | 8 | 5 |
| 4 | 6 | 2 | 3 | 1 | 9 | 7 | 5 | 8 |
| 5 | 1 | 9 | 7 | 8 | 2 | 4 | 3 | 6 |
| 3 | 7 | 8 | 5 | 6 | 4 | 2 | 9 | 1 |

Moyen

| | | | | | | | | |
|---|---|---|---|---|---|---|---|---|
| 7 | 6 | 2 | 4 | 3 | 8 | 5 | 9 | 1 |
| 1 | 4 | 3 | 5 | 9 | 2 | 8 | 6 | 7 |
| 9 | 8 | 5 | 6 | 7 | 1 | 3 | 2 | 4 |
| 6 | 2 | 1 | 8 | 5 | 4 | 7 | 3 | 9 |
| 5 | 3 | 9 | 7 | 2 | 6 | 1 | 4 | 8 |
| 8 | 7 | 4 | 9 | 1 | 3 | 6 | 5 | 2 |
| 4 | 5 | 8 | 2 | 6 | 7 | 9 | 1 | 3 |
| 2 | 1 | 6 | 3 | 8 | 9 | 4 | 7 | 5 |
| 3 | 9 | 7 | 1 | 4 | 5 | 2 | 8 | 6 |

Difficile

| | | | | | | | | |
|---|---|---|---|---|---|---|---|---|
| 4 | 9 | 6 | 8 | 3 | 2 | 7 | 5 | 1 |
| 1 | 2 | 3 | 7 | 5 | 4 | 8 | 9 | 6 |
| 5 | 7 | 8 | 6 | 9 | 1 | 2 | 3 | 4 |
| 9 | 1 | 2 | 4 | 6 | 8 | 3 | 7 | 5 |
| 8 | 3 | 4 | 1 | 7 | 5 | 6 | 2 | 9 |
| 6 | 5 | 7 | 3 | 2 | 9 | 4 | 1 | 8 |
| 3 | 4 | 5 | 2 | 1 | 6 | 9 | 8 | 7 |
| 2 | 6 | 1 | 9 | 8 | 7 | 5 | 4 | 3 |
| 7 | 8 | 9 | 5 | 4 | 3 | 1 | 6 | 2 |

Diabolique

| | | | | | | | | |
|---|---|---|---|---|---|---|---|---|
| 5 | 9 | 3 | 7 | 8 | 2 | 1 | 6 | 4 |
| 6 | 2 | 4 | 5 | 1 | 3 | 8 | 7 | 9 |
| 1 | 7 | 8 | 6 | 9 | 4 | 2 | 3 | 5 |
| 4 | 6 | 7 | 3 | 2 | 5 | 9 | 8 | 1 |
| 3 | 8 | 5 | 1 | 7 | 9 | 6 | 4 | 2 |
| 9 | 1 | 2 | 4 | 6 | 8 | 7 | 5 | 3 |
| 8 | 3 | 1 | 9 | 5 | 7 | 4 | 2 | 6 |
| 2 | 4 | 6 | 8 | 3 | 1 | 5 | 9 | 7 |
| 7 | 5 | 9 | 2 | 4 | 6 | 3 | 1 | 8 |

Démoniaque

| | | | | | | | | |
|---|---|---|---|---|---|---|---|---|
| 3 | 1 | 2 | 5 | 7 | 8 | 4 | 6 | 9 |
| 4 | 9 | 8 | 1 | 2 | 6 | 3 | 7 | 5 |
| 6 | 5 | 7 | 9 | 3 | 4 | 8 | 1 | 2 |
| 7 | 2 | 1 | 3 | 6 | 5 | 9 | 4 | 8 |
| 5 | 3 | 6 | 4 | 8 | 9 | 1 | 2 | 7 |
| 8 | 4 | 9 | 2 | 1 | 7 | 5 | 3 | 6 |
| 9 | 6 | 3 | 8 | 4 | 2 | 7 | 5 | 1 |
| 1 | 7 | 5 | 6 | 9 | 3 | 2 | 8 | 4 |
| 2 | 8 | 4 | 7 | 5 | 1 | 6 | 9 | 3 |

| | A | B | C | D | E | F | G | H |
|----|---|---|---|---|---|---|---|---|
| 1 | G | R | I | S | A | T | R | E |
| 2 | R | E | M | A | N | I | E | R |
| 3 | E | T | A | L | O | N | N | E |
| 4 | N | A | G | E | R | | T | I |
| 5 | O | I | E | | M | I | E | N |
| 6 | U | S | | P | A | N | | T |
| 7 | I | | P | A | L | A | C | E |
| 8 | L | A | R | V | E | | A | R |
| 9 | L | I | E | E | | S | R | |
| 10 | E | N | F | U | M | A | N | T |
| 11 | R | | E | R | I | G | E | A |
| 12 | E | S | T | | S | E | T | S |



Le moulin de la Champagne